



Statistische Berichte

Binnenschifffahrt in Bayern im November 2021



H II 1 m 11/2021
Hrsg. im März 2022
Bestellnr. H2100C 202111

Zeichenerklärung

- 0 mehr als nichts, aber weniger als die Hälfte der kleinsten in der Tabelle nachgewiesenen Einheit
- nichts vorhanden oder keine Veränderung
- / keine Angaben, da Zahlen nicht sicher genug
- Zahlenwert unbekannt, geheimzuhalten oder nicht rechenbar
- ... Angabe fällt später an
- X Tabellenfach gesperrt, da Aussage nicht sinnvoll
- () Nachweis unter dem Vorbehalt, dass der Zahlenwert erhebliche Fehler aufweisen kann
- p vorläufiges Ergebnis
- r berichtiges Ergebnis
- s geschätztes Ergebnis
- D Durchschnitt
- ≙ entspricht

Auf- und Abrunden

Im Allgemeinen ist ohne Rücksicht auf die Endsummen auf- bzw. abgerundet worden. Deshalb können sich bei der Summierung von Einzelangaben geringfügige Abweichungen zu den ausgewiesenen Endsummen ergeben. Bei der Aufgliederung der Gesamtheit in Prozent kann die Summe der Einzelwerte wegen Rundens vom Wert 100 % abweichen. Eine Abstimmung auf 100 % erfolgt im Allgemeinen nicht.

Publikationsservice

Das Bayerische Landesamt für Statistik veröffentlicht jährlich über 400 Publikationen. Das aktuelle Veröffentlichungsverzeichnis ist im Internet als Datei verfügbar, kann aber auch als Druckversion kostenlos zugesandt werden.

Kostenlos

ist der Download der meisten Veröffentlichungen, z. B. von Statistischen Berichten (PDF- oder Excel-Format).

Kostenpflichtig

sind alle Printversionen (auch von Statistischen Berichten), Datenträger und ausgewählte Dateien (z. B. von Verzeichnissen, von Beiträgen, vom Jahrbuch).

Publikationsservice

 Alle Veröffentlichungen sind im Internet verfügbar unter www.statistik.bayern.de/produkte

Impressum

Statistische Berichte

bieten in tabellarischer Form neuestes Zahlenmaterial der jeweiligen Erhebung. Dieses wird, soweit erforderlich, methodisch erläutert und kurz kommentiert.

Herausgeber, Druck und Vertrieb

Bayerisches Landesamt für Statistik
Nürnberger Straße 95
90762 Fürth

Papier

Gedruckt auf umweltfreundlichem Papier, chlorfrei gebleicht.

Vertrieb

E-Mail vertrieb@statistik.bayern.de
Telefon 0911 98208-6311
Telefax 0911 98208-6638

Auskunftsdienst

E-Mail info@statistik.bayern.de
Telefon 0911 98208-6563
Telefax 0911 98208-6573

© Bayerisches Landesamt für Statistik, Fürth 2022
Vervielfältigung und Verbreitung, auch auszugsweise, mit Quellenangabe gestattet.

Hinweis: Diese Druckschrift wird im Rahmen der Öffentlichkeitsarbeit der Bayerischen Staatsregierung herausgegeben. Sie darf weder von Parteien noch von Wahlwerbern oder Wahlhelfern im Zeitraum von fünf Monaten vor einer Wahl zum Zwecke der Wahlwerbung verwendet werden. Dies gilt für Landtags-, Bundestags-, Kommunal- und Europawahlen. Missbräuchlich ist während dieser Zeit insbesondere die Verteilung auf Wahlveranstaltungen, an Informationsständen der Parteien sowie das Einlegen, Aufdrucken und Aufkleben parteipolitischer Informationen oder Werbemittel. Untersagt ist gleichfalls die Weitergabe an Dritte zum Zwecke der Wahlwerbung. Auch ohne zeitlichen Bezug zu einer bevorstehenden Wahl darf die Druckschrift nicht in einer Weise verwendet werden, die als Parteinahme der Staatsregierung zugunsten einzelner politischer Gruppen verstanden werden könnte. Den Parteien ist es gestattet, die Druckschrift zur Unterrichtung ihrer eigenen Mitglieder zu verwenden.

Inhaltsverzeichnis

Vorbemerkungen	4
 Abbildungen und Tabellen	
Abb. 1 Güterumschlag der Binnenschifffahrt in Bayern seit 2019 nach Monaten	5
Abb. 2 Güterumschlag der Binnenschifffahrt in Bayern im November 2021 nach Güterabteilungen	5
1. Die Entwicklung des Güterumschlags nach Wasserstraßengebieten und ausgewählten Häfen in Bayern seit 2011	6
2. Güterumschlag nach Wasserstraßengebieten, Wasserstraßen und ausgewählten Häfen in Bayern im November 2021	7
3. Güterumschlag nach Güterabteilungen in Bayern im November 2021	8
4. Schiffsverkehr, Güterempfang und Güterversand nach Wasserstraßengebieten, Wasserstraßen und ausgewählten Häfen in Bayern im November 2021	10
5. Güterempfang und Güterversand nach Wasserstraßengebieten, Wasserstraßen, ausgewählten Häfen und Güterabteilungen in Bayern im November 2021	11

Vorbemerkungen

Rechtsgrundlage

Die monatliche Erhebung wird durchgeführt aufgrund Abschnitt 2, § 3 des Gesetzes über die Statistik der See- und Binnenschifffahrt, des Güterkraftverkehrs, des Luftverkehrs sowie des Schienenverkehrs und des gewerblichen Straßenpersonenverkehrs (Verkehrstatistikgesetz – VerkStatG) in der Fassung der Bekanntmachung vom 20. Februar 2004 (BGBl. I S. 318), zuletzt geändert durch Artikel 8 des Gesetzes vom 24. Mai 2016 (BGBl. I S. 1217) in Verbindung mit dem Gesetz über die Statistik für Bundeszwecke (Bundesstatistikgesetz - BStatG) vom 22. Januar 1987 (BGBl. I S. 462, 565), in der jeweils gültigen Fassung.

Erhebungsmerkmale

Die Statistik erfasst in den Häfen und an sonstigen Lösch- und Ladeplätzen die Ankunft und den Abgang von Schiffen einschließlich Schiffsmerkmale (Flagge, Tragfähigkeit, Schiffsgattung) sowie die von ihnen ein- und/oder ausgeladenen Güter und Containermerkmale (Gutart, Gefahrgut, Menge in Tonnen, Containerart, Anzahl der Container, Ladungsart).

Anschreibepflicht

Angeschrieben werden alle Schiffe, die dem Güterverkehr dienen.

Ausgenommen sind/ist:

- Schiffe, die ausschließlich als Schlepp- oder Schubkraft eingesetzt werden;
- Ankunft bzw. Abgang von Schiffen in Häfen, die lediglich als Schutz- und Sicherheitshafen angelaufen werden;
- Leichterungen im Sinne von Güterausladungen aus einem Schiff oder Güterumladungen von einem Schiff auf ein anderes auf freier Strecke zur Verringerung des Tiefgangs des ausladenden Schiffes;
- Schiffe zum Zwecke des Fischfangs, zu Baggerarbeiten oder Wasserbauten (Baggerfahrzeuge mit gewerblicher Nutzung werden jedoch erfasst);
- Fahrgastschiffe mit und ohne Güterladung;
- der Fährverkehr;
- der Verkehr zur Versorgung der Schiffe;
- der Ortsverkehr (das ist der Verkehr von Schiffen und Gütern zwischen den Häfen, Lade- und Löschstellen derselben politischen Gemeinde).

Güterumschlag und Gütersystematik

Der Güterumschlag ergibt sich aus den Meldungen der Schiffs- sowie der Frachtführer oder Verfrachter über die Aus- und Einladungen der in den bayerischen Häfen angekommenen und abgegangenen Schiffe. Die Art der beförderten Güter wurde bis zum Jahr 2010 nach dem "Güterverzeichnis für die Verkehrstatistik" (NST/R), Ausgabe 1969 dargestellt.

Ab dem Berichtsjahr 2011 wurde die Gütersystematik NST-2007 eingeführt, die sich an der Güterklassifikation der Wirtschaftszweige orientiert und Vergleiche mit den Produktionsstatistiken ermöglicht. Die in diesem Bericht ausgewiesene NST-2007 enthält insgesamt 20 Güterabteilungen und basiert auf der CPA (Classification of products by activity).

Zur europäischen Vereinheitlichung werden die Eigengewichte der leeren Container der NST 2007-Gruppe 161 zugeordnet und das Eigengewicht der beladenen Container der Gütergruppe des überwiegenden Containerinhalts.

Häfen, Umschlagsstellen

Die allgemeine Regionalleitdatei aller Schifffahrtstatistiken (ARAS) beinhaltet eine Liste der gültigen Häfen.

Wasserstraßen

Deutschland wird geographisch in neun 'Wasserstraßengebiete' unterteilt. Der Name des Wasserstraßengebietes lässt nicht unbedingt auf die Zusammensetzung der 'Wasserstraßengebietsabschnitte' und 'Wasserstraßen' schließen. So gehören zum 'Rheingebiet' neben dem Rhein u.a. auch der Main.

Methodischer Hinweis

Ab dem Berichtsmonat Januar 2019 ist in allen Veröffentlichungstabellen keine Gliederung nach Verkehrsgebieten mehr enthalten. Es erfolgt die Zuordnung der regionalen Gebietseinheiten nach Wasserstraßengebieten.

Gelegentlich auftretende Differenzen in den Summen sind auf das Runden der Containergewichte zurückzuführen. Abweichungen zwischen den Ergebnissen einzelner Häfen sind, bedingt durch unterschiedliche Berechnungen der Containergewichte, möglich.

Abkürzungen

E = Empfang V = Versand t = Tonnen MD = Monatsdurchschnitt

Abb. 1

Güterumschlag der Binnenschifffahrt in Bayern seit 2019 nach Monaten
in Tausend Tonnen



Abb. 2

Güterumschlag der Binnenschifffahrt in Bayern im November 2021 nach Güterabteilungen
in Prozent

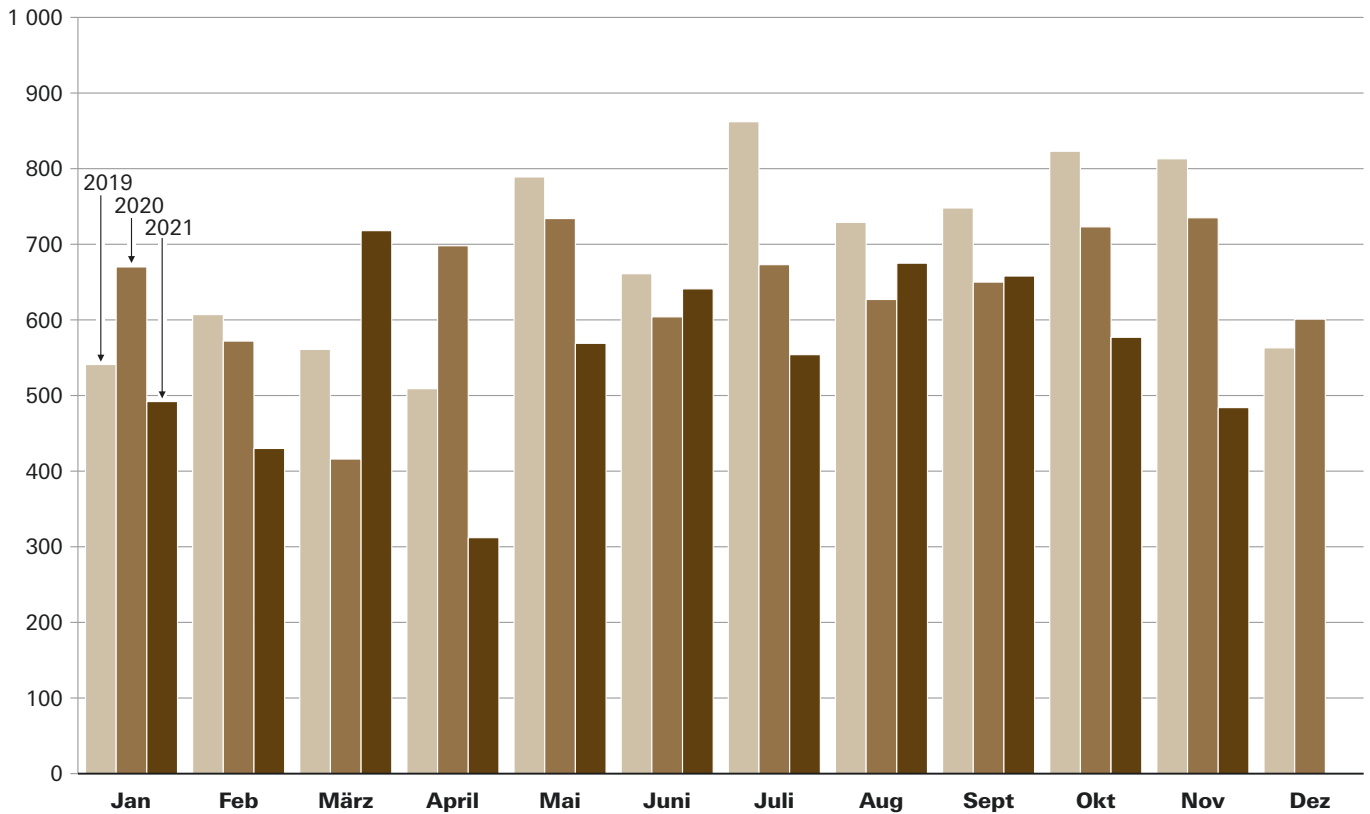
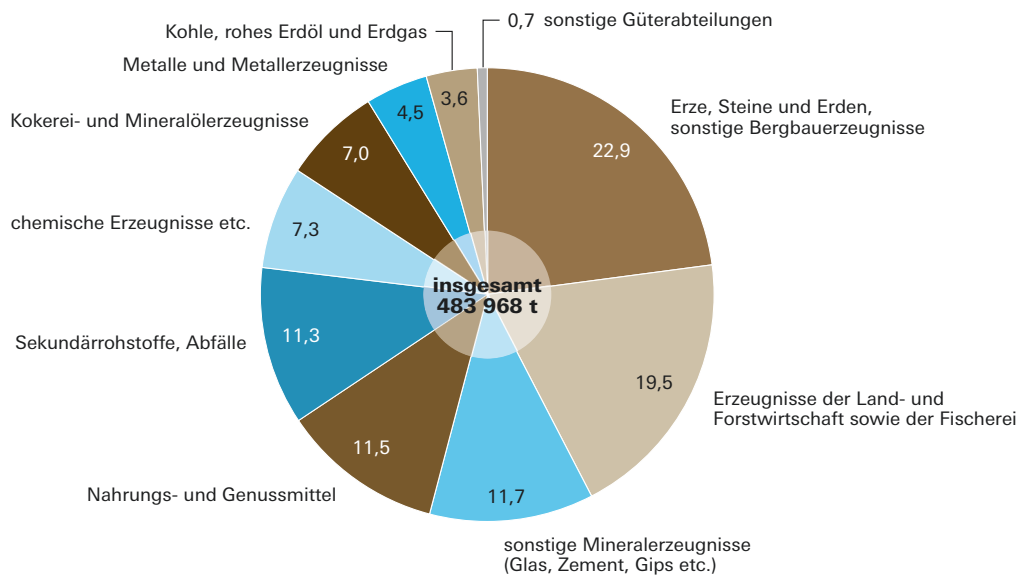

**1. Die Entwicklung des Güterumschlags nach Wasserstraßengebieten und ausgewählten Häfen
in Bayern seit 2011**

Jahr — Monat	Nürnberg	Bam- berg	Schwein- furt	Kitzin- gen	Würz- burg	Karl- stadt	Leng- furt	Aschaf- fen- burg	Kel- heim	Re- gens- burg	Strau- bing- Sand	Deg- gen- dorf	Pas- sau ¹⁾	Rhein- gebiet, Main	Donau- gebiet	Bayern ins- gesamt
	1 000 Tonnen															
2011	448	296	331	142	293	399	502	872	451	1 495	637	376	346	4 337	4 318	8 656
MD	37	25	28	12	24	33	42	73	38	125	53	31	29	361	360	721
2012	464	306	358	155	311	372	547	889	459	1 563	472	298	390	4 230	4 277	8 508
MD	39	25	30	13	26	31	46	74	38	130	39	25	33	353	356	709
2013	529	309	358	136	251	362	500	788	402	1 645	486	259	281	3 515	4 228	7 743
MD	44	26	30	11	21	30	42	66	33	137	41	22	23	293	352	645
2014	379	342	350	119	277	341	578	781	457	2 198	655	240	360	3 643	4 971	8 614
MD	32	28	29	10	23	28	48	65	38	183	55	20	30	304	414	718
2015	302	308	231	103	210	325	483	801	407	1 579	539	258	365	3 377	4 006	7 383
MD	25	26	19	9	18	27	40	67	34	132	45	21	30	281	334	615
2016	274	322	289	108	276	313	496	789	352	1 349	621	218	292	3 509	3 666	7 174
MD	23	27	24	9	23	26	41	66	29	112	52	18	24	292	306	598
2017	255	270	291	134	260	294	632	801	348	1 502	795	236	328	3 884	4 020	7 904
MD	21	23	24	11	22	25	53	67	29	125	66	20	27	324	335	659
2018	192	216	235	112	183	269	672	578	258	1 169	430	169	369	3 541	2 992	6 534
MD	16	18	20	9	15	22	56	48	22	97	36	14	31	295	249	544
2019	213	240	231	142	266	281	700	734	369	1 387	660	216	359	4 478	3 727	8 206
MD	18	20	19	12	22	23	58	61	31	116	55	18	30	373	311	684
2020	176	237	191	179	272	241	643	689	361	1 553	667	144	473	3 780	3 925	7 704
MD	15	20	16	15	23	20	54	57	30	129	56	12	39	315	327	642
2020																
Januar ...	19	22	22	6	11	11	48	42	44	147	50	14	22	331	340	670
Februar .	13	18	22	8	32	16	48	63	29	76	53	10	19	333	240	572
März	10	14	11	7	43	14	36	83	20	42	62	11	8	233	183	416
April	19	14	12	16	36	17	64	57	33	164	69	11	45	315	383	698
Mai	10	20	9	9	21	24	78	66	44	182	57	13	75	300	434	734
Juni	10	22	16	15	20	26	66	52	42	118	47	14	31	281	323	604
Juli	26	19	15	12	13	21	66	58	14	138	56	16	70	301	372	673
August ...	15	23	17	17	16	25	67	47	22	141	47	10	33	309	319	627
Sept.	12	12	12	27	7	26	47	57	23	139	66	12	48	312	338	650
Oktober .	16	21	20	19	19	26	48	54	32	136	60	11	40	379	344	723
Nov.	18	23	19	25	31	20	54	54	34	126	55	13	43	399	336	735
Dez.	9	27	17	19	22	15	20	55	25	143	45	8	38	288	313	601
2021																
Januar ...	6	17	16	0	23	23	44	47	27	159	53	10	16	189	303	492
Februar .	8	23	6	3	38	17	28	47	37	90	53	12	16	177	253	430
März	31	34	9	20	40	26	63	66	52	134	61	7	22	334	385	718
April	8	13	2	6	10	15	21	56	11	47	56	7	22	143	169	312
Mai	19	22	13	18	12	27	58	50	44	91	71	15	19	258	311	569
Juni	29	25	19	16	14	29	61	62	44	111	56	13	18	313	329	641
Juli	11	16	22	23	18	21	49	51	25	100	63	16	16	272	281	554
August ...	20	49	37	21	36	14	52	48	16	107	68	13	21	346	329	675
Sept.	20	34	27	16	19	19	45	54	33	138	51	19	36	291	367	658
Oktober .	22	23	18	17	20	17	38	58	21	138	47	10	35	260	317	577
Nov.	20	18	12	12	19	11	50	48	18	108	41	5	18	243	241	484
Dez.																

¹⁾ Einschl. Passau-Schalding und Ansiedler / Umschlagstellen.

2. Güterumschlag nach Wasserstraßengebieten, Wasserstraßen und ausgewählten Häfen in Bayern im November 2021

Wasserstraßengebiet —— Wasserstraße —— Hafen	November 2020	Oktober 2021	November 2021	Januar - November 2020	Januar - November 2021	Veränderung		
						November 2021 gegenüber		Januar - November 2021 gegenüber Januar - November 2020
						Nov. 2020	Okt. 2021	
Tonnen						%		
Rheingebiet, Main								
Schweinfurt.....	18 750	17 907	11 796	173 212	179 981	-37,1	-34,1	3,9
Kitzingen.....	24 629	17 237	11 864	159 932	151 886	-51,8	-31,2	-5,0
Würzburg.....	30 895	19 587	19 118	250 212	249 521	-38,1	-2,4	-0,3
Karlstadt.....	19 566	16 726	10 624	226 188	219 173	-45,7	-36,5	-3,1
Lengfurt.....	54 228	37 738	50 142	623 515	508 333	-7,5	32,9	-18,5
Aschaffenburg.....	54 429	58 254	48 188	633 934	588 719	-11,5	-17,3	-7,1
übr. Häfen.....	196 198	92 905	91 559	1 425 140	929 524	-53,3	-1,4	-34,8
zusammen	398 695	260 354	243 291	3 492 133	2 827 137	-39,0	-6,6	-19,0
Donaugebiet								
Bamberg.....	23 347	22 500	17 533	209 728	273 843	-24,9	-22,1	30,6
Nürnberg.....	17 951	22 096	20 163	167 326	194 342	12,3	-8,7	16,1
Kelheim.....	33 702	20 718	17 588	336 232	327 287	-47,8	-15,1	-2,7
Regensburg.....	126 476	138 137	108 370	1 410 190	1 223 496	-14,3	-21,5	-13,2
Straubing-Sand.....	55 002	47 131	41 066	621 994	620 769	-25,3	-12,9	-0,2
Deggendorf.....	13 249	10 082	5 134	136 127	126 706	-61,2	-49,1	-6,9
Passau.....	42 734	35 234	18 181	435 091	239 277	-57,5	-48,4	-45,0
übr. Häfen.....	23 842	21 061	12 642	294 862	278 051	-47,0	-40,0	-5,7
zusammen	336 303	316 959	240 677	3 611 550	3 283 771	-28,4	-24,1	-9,1
Bayern								
insgesamt.....	734 998	577 313	483 968	7 103 683	6 110 908	-34,2	-16,2	-14,0
davon:								
Empfang.....	382 751	325 684	262 434	3 913 770	3 195 928	-31,4	-19,4	-18,3
Versand.....	352 247	251 629	221 534	3 189 912	2 914 980	-37,1	-12,0	-8,6
nachrichtlich:								
Main-Donau-Kanal....	65 140	65 657	50 338	671 916	746 236	-22,7	-23,3	11,1

3. Güterumschlag nach Güterabteilungen in Bayern im November 2021

Güterabteilung ----- Bezeichnung	November 2020	Oktober 2021	November 2021	Januar - November 2020	Januar - November 2021	Veränderung		
						November 2021 gegenüber		Januar - November 2021 gegenüber Januar - November 2020
						Nov. 2020	Okt. 2021	
Tonnen						%		
01 Landwirtsch. u. verwandte Erzeugnisse	163 539	130 971	94 337	1 711 629	1 651 446	-42,3	-28,0	-3,5
02 Kohle, rohes Erdöl und Erdgas	11 395	18 269	17 596	147 714	157 181	54,4	-3,7	6,4
03 Erze, Steine und Erden, sonst. Bergbauerz.	154 610	138 831	110 827	1 541 908	1 323 813	-28,3	-20,2	-14,1
04 Nahrungs- und Genussmittel	72 262	71 180	55 871	642 455	577 817	-22,7	-21,5	-10,1
05 Textilien, Bekleidung, Leder u. Lederwaren	-	-	-	-	-	-	-	-
06 Holzwaren, Papier, Pappe Druckerzeugnisse	1 735	471	330	16 134	7 454	-81,0	-29,9	-53,8
07 Kokerei- und Mineralöl- erzeugnisse	28 563	36 871	33 785	455 598	310 632	18,3	-8,4	-31,8
08 Chemische Erzeugnisse und Chemiefasern etc. ...	67 628	49 149	35 401	547 455	477 074	-47,7	-28,0	-12,9
09 Sonstige Mineralerzeugn., Glas, Zement, Gips etc. ...	72 875	48 157	56 638	782 166	681 011	-22,3	17,6	-12,9
10 Metalle und Metallerzeug- nisse	34 114	40 720	21 542	320 471	298 076	-36,9	-47,1	-7,0

**Noch: 3. Güterumschlag nach Güterabteilungen in Bayern
im November 2021**

Güterabteilung ----- Bezeichnung	November 2020	Oktober 2021	November 2021	Januar - November 2020	Januar - November 2021	Veränderung		
						November 2021 gegenüber		Januar - November 2021 gegenüber Januar - November 2020
						Nov. 2020	Okt. 2021	
Tonnen						%		
11 Maschinen und Ausrüst., Haushaltsgeräte etc.	3 302	716	971	15 150	14 898	-70,6	35,6	-1,7
12 Fahrzeuge	3 557	270	1 069	19 651	15 201	-69,9	295,9	-22,6
13 Möbel, Schmuck, Musik- instrumente, Sportger.	123	-	-	692	779	X	-	12,5
14 Sekundärrohstoffe, Abfälle	120 628	41 605	54 579	891 950	588 510	-54,8	31,2	-34,0
15 Post, Pakete	-	-	-	-	-	-	-	-
16 Geräte und Material für die Güterbeförderung	-	-	-	651	447	-	-	-31,2
17 Umzugsgut u. sonst. nichtmarktbest. Güter	-	-	-	-	-	-	-	-
18 Sammelgut	-	-	-	-	-	-	-	-
19 Nicht identifizierbare Güter	667	103	1 022	10 059	6 569	53,2	892,2	-34,7
20 Sonstige Güter a.n.g.	-	-	-	-	-	-	-	-
Insgesamt	734 998	577 313	483 968	7 103 683	6 110 908	-34,2	-16,2	-14,0

**4. Schiffsverkehr, Gütereingang und Güterversand nach Wasserstraßengebieten,
Wasserstraßen und ausgewählten Häfen
in Bayern im November 2021**

Wasserstraßen- gebiet — Wasserstraße — Hafen	an bzw. ab	Güterschiffe insgesamt					darunter Güterschiffe mit eigener Triebkraft				
		beladen		unbeladen ¹⁾		Empfang bzw. Versand in Tonnen	beladen		unbeladen ¹⁾		Empfang bzw. Versand in Tonnen
		An- zahl	Tragfä- higkeit in Tonnen	An- zahl	Tragfä- higkeit in Tonnen		An- zahl	Tragfä- higkeit in Tonnen	An- zahl	Tragfä- higkeit in Tonnen	
Rheingebiet, Main											
Schweinfurt	an	12	23 015	3	4 938	8 951	12	23 015	3	4 938	8 951
	ab	4	5 974	10	20 229	2 845	4	5 974	10	20 229	2 845
Kitzingen	an	21	9 698	4	6 638	8 885	4	2 048	4	6 638	1 920
	ab	4	6 638	21	9 698	2 979	4	6 638	4	2 048	2 979
Würzburg	an	15	26 813	8	16 498	11 038	15	26 813	8	16 498	11 038
	ab	11	22 797	12	22 159	8 080	11	22 797	12	22 159	8 080
Karlstadt	an	1	1 085	10	17 783	643	1	1 085	10	17 783	643
	ab	11	18 868	-	-	9 981	11	18 868	-	-	9 981
Lengfurt	an	15	35 293	26	57 182	15 463	15	35 293	26	57 182	15 463
	ab	26	57 182	15	35 293	34 679	26	57 182	15	35 293	34 679
Aschaffenburg	an	34	89 489	15	37 075	32 871	34	89 489	11	27 718	32 871
	ab	17	44 242	29	78 019	15 317	13	34 885	29	78 019	11 838
übrige Häfen	an	68	66 049	90	77 049	39 282	16	35 788	22	40 235	12 970
	ab	93	83 116	65	59 640	52 277	25	46 302	14	30 476	19 407
zusammen	an	166	251 442	156	217 163	117 133	97	213 531	84	170 992	83 856
	ab	166	238 817	152	225 038	126 158	94	192 646	84	188 224	89 809
	zus.	332	490 259	308	442 201	243 291	191	406 177	168	359 216	173 665
Donaugebiet											
Bamberg	an	9	16 176	13	17 902	4 956	8	14 798	11	15 371	4 150
	ab	17	27 013	3	5 096	12 577	14	23 104	3	5 096	10 601
Nürnberg	an	27	49 995	2	2 313	18 495	25	46 412	2	2 313	17 288
	ab	3	3 369	21	36 083	1 668	3	3 369	20	34 368	1 668
Kelheim	an	22	33 777	7	16 802	11 180	15	23 732	7	16 802	7 087
	ab	11	20 912	14	24 207	6 408	11	20 912	7	14 162	6 408
Regensburg	an	114	201 962	23	41 788	62 990	105	186 950	22	39 975	58 368
	ab	79	136 831	34	56 792	45 380	76	131 902	31	51 928	43 356
Straubing-Sand	an	38	61 574	20	31 385	23 690	34	54 761	19	28 593	20 103
	ab	26	42 729	31	49 013	17 376	25	39 937	27	42 200	16 326
Deggendorf	an	14	22 880	-	-	4 769	12	19 450	-	-	4 263
	ab	4	6 334	10	17 044	365	4	6 334	9	15 329	365
Passau	an	35	54 641	16	26 583	12 335	26	41 077	14	23 593	8 916
	ab	16	26 583	8	11 661	5 846	14	23 593	7	9 902	4 476
übrige Häfen	an	11	21 150	9	20 255	6 886	11	21 150	8	18 540	6 886
	ab	12	27 750	7	12 909	5 756	11	26 035	7	12 909	4 916
zusammen	an	270	462 155	90	157 028	145 301	236	408 330	83	145 187	127 061
	ab	168	291 521	128	212 805	95 376	158	275 186	111	185 894	88 116
	zus.	438	753 676	218	369 833	240 677	394	683 516	194	331 081	215 177
Bayern											
insgesamt	an	436	713 597	246	374 191	262 434	333	621 861	167	316 179	210 917
	ab	334	530 338	280	437 843	221 534	252	467 832	195	374 118	177 925
	zus.	770	1 243 935	526	812 034	483 968	585	1 089 693	362	690 297	388 842
nachrichtlich: Main-Donau-Kanal	an	47	87 321	24	40 470	30 337	44	82 360	21	36 224	28 324
	ab	32	58 132	31	54 088	20 001	28	52 508	30	52 373	17 185
	zus.	79	145 453	55	94 558	50 338	72	134 868	51	88 597	45 509

¹⁾ Zwischen dem Meldehafen und dem letzten bzw. nächsten Hafen wurde keine Ladung transportiert.

**5. Gütereingang und Güterversand nach Wasserstraßengebieten, Wasserstraßen,
ausgewählten Häfen und Güterabteilungen in Bayern
im November 2021 (in Tonnen)**

Wasserstraßen- gebiet — Wasserstraße — Hafen	E bzw. V	01 - 20 ins- gesamt	davon					
			01 Landwirt- schaftliche u. verwandte Erzeugnisse	02 Kohle, rohes Erdöl und Erdgas	03 Erze, Steine und Erden	04 Nahrungs- und Genuss- mittel	05 Textilien, Bekleidung, Leder und Lederwaren	06 Holzwaren, Papier, Pappe, Druckerzeug.
Rheingebiet, Main								
Schweinfurt	E	8 951	-	-	-	-	-	-
	V	2 845	2 845	-	-	-	-	-
Kitzingen	E	8 885	-	-	8 885	-	-	-
	V	2 979	-	-	-	2 979	-	-
Würzburg	E	11 038	1 138	-	-	-	-	-
	V	8 080	8 080	-	-	-	-	-
Karlstadt	E	643	-	-	-	-	-	-
	V	9 981	-	-	-	-	-	-
Lengfurt	E	15 463	-	-	2 002	-	-	-
	V	34 679	-	-	-	-	-	-
Aschaffenburg	E	32 871	-	10 304	4 511	330	-	-
	V	15 317	-	-	5 243	330	-	-
übrige Häfen	E	39 282	333	-	25 165	-	-	-
	V	52 277	13 697	-	34 050	4 400	-	-
zusammen	E	117 133	1 471	10 304	40 563	330	-	-
	V	126 158	24 622	-	39 293	7 709	-	-
	zus.	243 291	26 093	10 304	79 856	8 039	-	-
Donaugebiet								
Bamberg	E	4 956	-	-	1 348	2 313	-	-
	V	12 577	9 280	-	-	-	-	-
Nürnberg	E	18 495	580	4 873	8 725	-	-	-
	V	1 668	1 189	-	479	-	-	-
Kelheim	E	11 180	2 120	-	5 818	1 527	-	-
	V	6 408	4 625	-	305	-	-	-
Regensburg	E	62 990	1 969	260	1 886	19 138	-	330
	V	45 380	17 984	-	3 701	5 840	-	-
Straubing-Sand	E	23 690	20 739	-	-	2 210	-	-
	V	17 376	2 397	-	-	14 979	-	-
Deggendorf	E	4 769	236	-	147	-	-	-
	V	365	-	-	147	-	-	-
Passau	E	12 335	2 954	2 159	1 847	1 425	-	-
	V	5 846	1 681	-	1 370	400	-	-
übrige Häfen	E	6 886	150	-	3 568	-	-	-
	V	5 756	2 340	-	1 630	-	-	-
zusammen	E	145 301	28 748	7 292	23 339	26 613	-	330
	V	95 376	39 496	-	7 632	21 219	-	-
	zus.	240 677	68 244	7 292	30 971	47 832	-	330
Bayern								
insgesamt	E	262 434	30 219	17 596	63 902	26 943	-	330
	V	221 534	64 118	-	46 925	28 928	-	-
	zus.	483 968	94 337	17 596	110 827	55 871	-	330
nachrichtlich: Main-Donau-Kanal	E	30 337	730	4 873	13 641	2 313	-	-
	V	20 001	12 809	-	2 109	-	-	-
	zus.	50 338	13 539	4 873	15 750	2 313	-	-

**Noch: 5. Gütereingang und Güterversand nach Wasserstraßengebieten, Wasserstraßen,
ausgewählten Häfen und Güterabteilungen in Bayern
im November 2021 (in Tonnen)**

Wasserstraßen- gebiet — Wasserstraße — Hafen	E bzw. V	davon						
		07 Kokerei u. Mineralöl- erzeugnisse	08 Chemische Erzeugnisse	09 Sonstige Mineralerzeug- nisse (Glas, Zement etc.)	10 Metalle u. Metallerzeug- nisse	11 Maschinen und Ausrüst., Haushalts- geräte	12 Fahrzeuge	13 Möbel, Schmuck, Musikinstr., Sportgeräte
Rheingebiet, Main								
Schweinfurt	E	5 261	3 690	-	-	-	-	-
	V	-	-	-	-	-	-	-
Kitzingen	E	-	-	-	-	-	-	-
	V	-	-	-	-	-	-	-
Würzburg	E	2 900	1 500	-	620	-	-	-
	V	-	-	-	-	-	-	-
Karlstadt	E	-	-	-	-	-	-	-
	V	-	-	9 981	-	-	-	-
Lengfurt	E	-	-	-	-	-	-	-
	V	-	-	34 679	-	-	-	-
Aschaffenburg	E	17 286	440	-	-	-	-	-
	V	-	440	-	-	-	-	-
übrige Häfen	E	4 608	9 176	-	-	-	-	-
	V	-	-	-	130	-	-	-
zusammen	E	30 055	14 806	-	620	-	-	-
	V	-	440	44 660	130	-	-	-
	zus.	30 055	15 246	44 660	750	-	-	-
Donaugebiet								
Bamberg	E	-	1 145	-	-	150	-	-
	V	-	-	-	-	-	-	-
Nürnberg	E	-	1 605	2 712	-	-	-	-
	V	-	-	-	-	-	-	-
Kelheim	E	-	626	-	805	-	284	-
	V	-	-	-	-	-	42	-
Regensburg	E	1 292	8 129	5 289	8 316	-	-	-
	V	1 292	2 741	2 915	7 801	-	-	-
Straubing-Sand	E	-	714	-	27	-	-	-
	V	-	-	-	-	-	-	-
Deggendorf	E	-	528	-	3 638	-	-	-
	V	-	-	-	156	44	18	-
Passau	E	573	2 315	1 062	-	-	-	-
	V	573	800	-	-	-	725	-
übrige Häfen	E	-	1 552	-	-	-	-	-
	V	-	-	-	49	777	-	-
zusammen	E	1 865	16 614	9 063	12 786	150	284	-
	V	1 865	3 541	2 915	8 006	821	785	-
	zus.	3 730	20 155	11 978	20 792	971	1 069	-
Bayern								
insgesamt	E	31 920	31 420	9 063	13 406	150	284	-
	V	1 865	3 981	47 575	8 136	821	785	-
	zus.	33 785	35 401	56 638	21 542	971	1 069	-
nachrichtlich:								
Main-Donau-Kanal								
	E	-	4 302	2 712	-	150	-	-
	V	-	-	-	49	777	-	-
	zus.	-	4 302	2 712	49	927	-	-

**Noch: 5. Gütereingang und Güterversand nach Wasserstraßengebieten, Wasserstraßen,
ausgewählten Häfen und Güterabteilungen in Bayern
im November 2021 (in Tonnen)**

Wasserstraßen- gebiet — Wasserstraße — Hafen	E bzw. V	davon						
		14 Sekundär- rohstoffe, Abfälle	15 Post, Pakete	16 Geräte und Material für die Güterbef.	17 Umzugsgut u. sonst. nichtmarkt- b. Güter	18 Sammelgut	19 Nicht identif. Güter; unbekannt	20 Sonstige Güter a.n.g.
Rheingebiet, Main								
Schweinfurt	E	-	-	-	-	-	-	-
	V	-	-	-	-	-	-	-
Kitzingen	E	-	-	-	-	-	-	-
	V	-	-	-	-	-	-	-
Würzburg	E	4 880	-	-	-	-	-	-
	V	-	-	-	-	-	-	-
Karlstadt	E	643	-	-	-	-	-	-
	V	-	-	-	-	-	-	-
Lengfurt	E	13 461	-	-	-	-	-	-
	V	-	-	-	-	-	-	-
Aschaffenburg	E	-	-	-	-	-	-	-
	V	9 304	-	-	-	-	-	-
übrige Häfen	E	-	-	-	-	-	-	-
	V	-	-	-	-	-	-	-
zusammen	E	18 984	-	-	-	-	-	-
	V	9 304	-	-	-	-	-	-
	zus.	28 288	-	-	-	-	-	-
Donaugebiet								
Bamberg	E	-	-	-	-	-	-	-
	V	3 297	-	-	-	-	-	-
Nürnberg	E	-	-	-	-	-	-	-
	V	-	-	-	-	-	-	-
Kelheim	E	-	-	-	-	-	-	-
	V	1 436	-	-	-	-	-	-
Regensburg	E	16 275	-	-	-	-	106	-
	V	2 487	-	-	-	-	619	-
Straubing-Sand	E	-	-	-	-	-	-	-
	V	-	-	-	-	-	-	-
Deggendorf	E	220	-	-	-	-	-	-
	V	-	-	-	-	-	-	-
Passau	E	-	-	-	-	-	-	-
	V	-	-	-	-	-	297	-
übrige Häfen	E	1 616	-	-	-	-	-	-
	V	960	-	-	-	-	-	-
zusammen	E	18 111	-	-	-	-	106	-
	V	8 180	-	-	-	-	916	-
	zus.	26 291	-	-	-	-	1 022	-
Bayern								
insgesamt	E	37 095	-	-	-	-	106	-
	V	17 484	-	-	-	-	916	-
	zus.	54 579	-	-	-	-	1 022	-
nachrichtlich:								
Main-Donau-Kanal								
	E	1 616	-	-	-	-	-	-
	V	4 257	-	-	-	-	-	-
	zus.	5 873	-	-	-	-	-	-

Aktuelle
Veröffentlichungen
unter
q.bayern.de/produkte



Statistisches Jahrbuch für Bayern 2021

Das Statistische Jahrbuch für Bayern ist das Standardwerk der amtlichen Statistik in Bayern seit 1894. Umfassend und informativ bietet es jährlich die aktuellsten Statistikdaten über Land, Leben, Leute, Politik, Wissenschaft und Wirtschaft in Bayern an.

Auf über 700 Seiten enthält es die wichtigsten Ergebnisse aller amtlichen Statistiken – in Form von Tabellen, Graphiken oder Karten – zum Teil mit langjährigen Vergleichsdaten und Zeitreihen. Ebenso werden ausgewählte wichtige Strukturdaten für Regierungsbezirke, kreisfreie Städte und Landkreise sowie Regionen Bayerns, aber auch für alle Bundesländer und die EU-Mitgliedstaaten dargestellt. Daten aus Statistiken anderer Dienststellen und Organisationen vervollständigen das Angebot.



Preise

Buch 39,00 € | DVD (PDF) 12,00 € | Buch+DVD 46,00 € | Datei (PDF) 12,00 €



Bayern Daten 2021

Die Bayern Daten sind ein kleiner Auszug aus dem Statistischen Jahrbuch. In deutscher und englischer Sprache sind auf jeweils ca. 30 Seiten die wichtigsten bayerischen Strukturdaten aus Wirtschaft, Gesellschaft und Politik in Tabellen und Grafiken dargestellt.

Preise

Heft und Datei kostenlos

Bayerisches Landesamt für Statistik – Vertrieb, Nürnberger Straße 95, 90762 Fürth
Telefon 0911 98208-6311 | Telefax 0911 98208-6638 | vertrieb@statistik.bayern.de