



# GESUNDHEITSWESEN



### III. GESUNDHEITSWESEN

|                              |    |
|------------------------------|----|
| Mehr zum Thema .....         | 89 |
| Allgemeine Anmerkungen ..... | 89 |

#### A. Krankenhäuser

|   |    |
|---|----|
| 1. Krankenhäuser, Betten und Patientenbewegung seit 2016 .....  | 91 |
| Abbildung: Aufgestellte Betten in bayerischen Krankenhäusern 2023 im Jahresdurchschnitt<br>nach Fachabteilungen .....   | 91 |
| 2. Vorsorge- oder Rehabilitationseinrichtungen, Betten und Patientenbewegung seit 2016 .....  | 92 |
| Abbildung: Aufgestellte Betten in bayerischen Vorsorge- oder Rehabilitationseinrichtungen 2023<br>im Jahresdurchschnitt nach Fachabteilungen .....                | 92 |
| 3. Personal in Krankenhäusern und Vorsorge- oder Rehabilitationseinrichtungen seit 2016<br>zum Stichtag 31. Dezember .....  | 93 |
| 4. Aus Krankenhäusern im Jahr 2023 entlassene vollstationäre Patientinnen und Patienten<br>nach Hauptdiagnoseklassen (ICD-10) und Altersgruppen .....             | 94 |
| Abbildung: In bayerischen Krankenhäusern im Jahr 2023 vollstationär behandelte Patientinnen<br>und Patienten nach Altersgruppen .....                             | 94 |
| 5. Aus Krankenhäusern entlassene vollstationäre Patientinnen und Patienten<br>nach ausgewählten Hauptdiagnoseklassen (ICD-10) seit 2016 .....                     | 95 |
| Abbildung: Aus bayerischen Krankenhäusern entlassene vollstationäre Patientinnen und Patienten<br>nach ausgewählten Hauptdiagnoseklassen (ICD-10) seit 2016 ..... | 95 |
| 6. Kosten der Krankenhäuser seit 2016 .....   | 96 |

#### B. Todesursachen

|  |     |
|--|-----|
| Abbildung: Sterblichkeit in Bayern 2023 nach ausgewählten Todesursachen: Gestorbene<br>je 100 000 Einwohner des gleichen Geschlechts .....                 | 97  |
| Abbildung: Anteile der drei häufigsten Formen bösartiger Neubildungen an allen Krebssterbefällen<br>in Bayern 2023 nach Altersgruppen und Geschlecht ..... | 97  |
| 1. Tödlich Verunglückte 2023 nach Art des Unfalls, Geschlecht bzw. Altersgruppe .....  | 98  |
| Abbildung: Tödlich Verletzte bei Transportmittelunfällen in Bayern 2023 .....  | 98  |
| Abbildung: Tödlich Verletzte bei Transportmittelunfällen in Bayern 2023 nach Altersgruppen .....   | 98  |
| 2. Bei häuslichen Unfällen tödlich Verunglückte 2023 nach Art des Unfalls, Geschlecht bzw.<br>Altersgruppe .....   | 99  |
| 3. Suizidsterbefälle 2023 nach Art des Suizids, Geschlecht bzw. Altersgruppe .....   | 99  |
| 4. Sterbefälle 2023 nach ausgewählten Todesursachen, Geschlecht bzw. Altersgruppen .....   | 100 |



#### III. Gesundheitswesen

Das Kapitel finden Sie im Internet unter [www.statistik.bayern.de/produkte/jahrbuch](http://www.statistik.bayern.de/produkte/jahrbuch)

► Das Statistische Jahrbuch für Bayern 2025 zum kostenlosen Download

INTERNET

## Mehr zum Thema



[www.statistik.bayern.de/statistik](http://www.statistik.bayern.de/statistik) ▶ Bildung, Soziales, Gesundheit, Rechtspflege  
▶ Gesundheitswesen

INTERNET



[www.statistikdaten.bayern.de](http://www.statistikdaten.bayern.de)  
▶ 2 Bildung, Soziales, Kinder- und Jugendhilfe, Gesundheit, Rechtspflege ▶ 23 Gesundheitswesen  
▶ 9 Sonderbereiche ▶ 99 Andere (für Länder- oder Bundeszwecke) – Sonderbereiche

DATENBANK GENESIS-ONLINE

Fachzeitschrift „Bayern in Zahlen“

- Von der Todesbescheinigung zur Todesursachenstatistik (01|2020)
- Aufgrund von psychischen und Verhaltensstörungen vollstationär behandelte Patientinnen und Patienten mit Wohnsitz in Bayern – Ergebnisse der Krankenhausdiagnosestatistik 2016 (09|2018)
- Sterblichkeit und Todesursachen in Bayern 2015 (01|2017)
- Fallpauschalenbezogene Krankenhausstatistik – ausgewählte Ergebnisse für das Jahr 2013 (12|2015)
- 20 Jahre Krankenhausstatistik – ausgewählte Ergebnisse 2010 und Entwicklung seit 1991 in Bayern (10|2012)

Statistische Berichte

- A4200C – Krankenhausstatistik: Grunddaten, Diagnosen und Kostennachweis

PUBLIKATIONEN

## Allgemeine Anmerkungen

Die **Krankenhausstatistik** liefert jährlich Informationen über die strukturelle Situation der Krankenhäuser und Vorsorge- oder Rehabilitationseinrichtungen sowie über deren Nutzung durch die Patientinnen und Patienten. Die Träger der Krankenhäuser sind dabei zu einem wesentlich umfangreicheren Frageprogramm auskunftspflichtig als die Träger der Vorsorge- oder Rehabilitationseinrichtungen.

Die **Statistik über die Diagnosen der Krankenhauspatienten** liefert Informationen über Patientinnen und Patienten, die im Berichtsjahr aus der vollstationären Behandlung eines Krankenhauses entlassen wurden. Die Erhebung liefert wichtige Informationen über das Volumen und die Struktur der Leistungsnachfrage in der stationären Versorgung sowie über die Morbidität der Bevölkerung.

**Krankenhäuser** sind Einrichtungen, die gemäß § 107 Abs. 1 Sozialgesetzbuch V. Buch

- der Krankenhausbehandlung oder Geburtshilfe dienen,
- fachlich-medizinisch unter ständiger ärztlicher Leitung stehen, über ausreichende, ihrem Versorgungsauftrag entsprechende diagnostische und therapeutische Möglichkeiten verfügen und nach wissenschaftlich anerkannten Methoden arbeiten,
- mithilfe von jederzeit verfügbarem ärztlichem, Pflege-, Funktions- und medizinisch-technischem Personal darauf eingerichtet sind, vorwiegend durch ärztliche und pflegerische Hilfeleistung Krankheiten der Patienten zu erkennen, zu heilen, ihre Verschlimmerung zu verhüten, Krankheitsbeschwerden zu lindern oder Geburtshilfe zu leisten,
- und in denen die Patienten untergebracht und gepflegt werden können.

**Vorsorge- oder Rehabilitationseinrichtungen** sind Einrichtungen, die gemäß § 107 Abs. 2 Sozialgesetzbuch V. Buch

- stationäre Vorsorge- oder Rehabilitationsmaßnahmen durchführen,
- fachlich-medizinisch unter ständiger ärztlicher Verantwortung und unter Mitwirkung von besonders geschultem Personal darauf eingerichtet sind, den Gesundheitszustand der Patienten nach einem ärztlichen Behandlungsplan vorwiegend durch Anwendung von Heilmitteln zu verbessern und den Patienten bei der Entwicklung eigener Abwehr- und Heilungskräfte zu helfen,
- und in denen die Patienten untergebracht und gepflegt werden können.

**Aufgestellte Betten** sind alle betriebsbereit aufgestellten Betten der Einrichtungen, die zur vollstationären Behandlung von Patientinnen bzw. Patienten bestimmt sind. Die Zahl der aufgestellten Betten wird als Jahresdurchschnittswert der an den Monatsenden vorhandenen Bettenzahl ermittelt. Die Zählung der Betten erfolgt unabhängig von deren Förderung. Betten zur teilstationären oder ambulanten Unterbringung, Betten in Untersuchungs- und Funktionsräumen sowie Betten für nicht krankheitsbedingt behandlungsbedürftige Neugeborene werden nicht einbezogen.

Die **Patientenbewegung** umfasst die Patientenzugänge und -abgänge, welche in der sog. Fallzahl zusammengefasst werden. Als **Fallzahl** bezeichnet man in der Krankenhausstatistik die Anzahl der im Berichtsjahr vollstationär behandelten Patientinnen und Patienten einschließlich der Sterbe- und der Stundenfälle. Man unterscheidet einrichtungsbezogene und fachabteilungsbezogene Fallzahlen. Im Vergleich zur fachabteilungsbezogenen Fallzahl bleiben bei der Berechnung der hier nachgewiesenen einrichtungsbezogenen Fallzahl die internen Verlegungen in und aus den Fachabteilungen unberücksichtigt. Die Fallzahl wird dabei nach der folgenden Formel berechnet:  $\text{Fallzahl} = 0,5 (\text{Aufnahmen von außen}) + 0,5 (\text{Entlassungen aus der Einrichtung} + \text{Sterbefälle})$ .

Die **Verweildauer** errechnet sich nach der Formel:  $\text{Verweildauer} = \text{Berechnungs-/Belegungstage (bzw. bei Vorsorge- oder Rehabilitationseinrichtungen: Pflege tage)} / \text{Fallzahl}$ .

## A. Krankenhäuser

### 1. Krankenhäuser, Betten und Patientenbewegung seit 2016

| Jahr      | Krankenhäuser insgesamt | Aufgestellte Betten insgesamt |     | Patientenbewegung |                      |                             |                                |                         |
|-----------|-------------------------|-------------------------------|-----|-------------------|----------------------|-----------------------------|--------------------------------|-------------------------|
|           |                         |                               |     | Fallzahl          |                      | Berechnungs-/ Belegungstage | durchschnittliche Verweildauer | Nutzungsgrad der Betten |
|           |                         |                               |     | Anzahl            | je 100 000 Einwohner |                             |                                |                         |
| 2016 .... | 357                     | 76 128                        | 591 | 2 994 956         | 23 240               | 21 598 522                  | 7,2                            | 77,5                    |
| 2017 .... | 354                     | 76 265                        | 588 | 2 988 041         | 23 049               | 21 480 930                  | 7,2                            | 77,2                    |
| 2018 .... | 354                     | 76 226                        | 585 | 2 985 187         | 22 898               | 21 356 234                  | 7,2                            | 76,8                    |
| 2019 .... | 347                     | 75 934                        | 580 | 2 995 838         | 22 868               | 21 412 185                  | 7,1                            | 77,3                    |
| 2020 .... | 353                     | 76 031                        | 579 | 2 551 505         | 19 429               | 18 486 655                  | 7,2                            | 66,4                    |
| 2021 .... | 351                     | 75 423                        | 573 | 2 533 007         | 19 250               | 18 531 784                  | 7,3                            | 67,3                    |
| 2022 .... | 353                     | 75 098                        | 578 | 2 567 445         | 19 744               | 18 839 602                  | 7,3                            | 68,7                    |
| 2023 .... | 352                     | 74 565                        | 567 | 2 626 492         | 19 987               | 19 367 960                  | 7,4                            | 71,2                    |

Die Angaben zur Fallzahl, den Berechnungs-/Belegungstagen, der durchschnittlichen Verweildauer und dem Nutzungsgrad der Betten enthalten auch Stundenfälle.

Je 100 000 Einwohner: Die durchschnittliche Bevölkerung wird als arithmetisches Mittel zwischen den Beständen am Jahresanfang und am Jahresende berechnet. 2016 bis 2021: Ergebnisse der Bevölkerungsfortschreibung auf Grundlage des Zensus 2011. Ab 2022: Ergebnisse der Bevölkerungsfortschreibung auf Grundlage des Zensus 2022.

### Aufgestellte Betten in bayerischen Krankenhäusern 2023 im Jahresdurchschnitt nach Fachabteilungen in Prozent

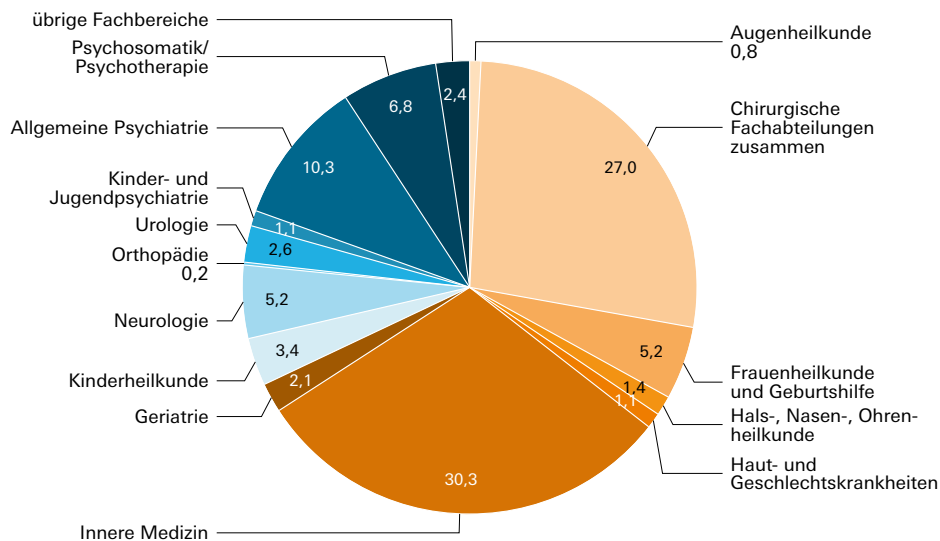

Anmerkung: Die Gliederung der Fachabteilungen erfolgt gem. § 301 SGB V. Zu den chirurgischen Fachabteilungen zählen die Allgemeine Chirurgie, Unfall-, Gefäß-, Thorax-, Herz-, Kinderchirurgie sowie Zahn- und Kieferheilkunde, Mund-, Kiefer-, Neuro- und plastische Chirurgie. Unter übrige Fachbereiche werden Nuklearmedizin und Strahlentherapie sowie sonstige Fachbereiche nachgewiesen.

## 2. Vorsorge- oder Rehabilitationseinrichtungen, Betten und Patientenbewegung seit 2016

| Jahr      | Vorsorge- oder<br>Rehabilitations-<br>einrichtungen<br>insgesamt | Aufgestellte Betten<br>insgesamt |     | Patientenbewegung |                         |            |  |                            |
|-----------|--|----------------------------------|-----|-------------------|-------------------------|------------|--|----------------------------|
|           |  |                                  |     | Fallzahl          |                         | Pflegetage | durch-<br>schnittliche<br>Verweildauer | Nutzungsgrad<br>der Betten |
|           |  |                                  |     | Anzahl            | je 100 000<br>Einwohner | Anzahl     | je 100 000<br>Einwohner                | Tage                       |
| 2016 .... | 262  | 29 794                           | 231 | 356 611           | 2 767                   | 8 674 406  | 24,3                                   | 79,5                       |
| 2017 .... | 260  | 29 436                           | 227 | 358 603           | 2 766                   | 8 742 021  | 24,4                                   | 81,4                       |
| 2018 .... | 259  | 29 563                           | 227 | 361 129           | 2 770                   | 8 816 927  | 24,4                                   | 81,7                       |
| 2019 .... | 250  | 29 475                           | 225 | 363 756           | 2 777                   | 8 872 560  | 24,4                                   | 82,5                       |
| 2020 .... | 247  | 29 318                           | 223 | 263 827           | 2 009                   | 6 418 847  | 24,3                                   | 59,8                       |
| 2021 .... | 240  | 29 328                           | 223 | 277 024           | 2 105                   | 6 974 726  | 25,2                                   | 65,2                       |
| 2022 .... | 235  | 28 853                           | 222 | 298 208           | 2 293                   | 7 367 591  | 24,7                                   | 70,0                       |
| 2023 .... | 233  | 28 651                           | 218 | 330 964           | 2 519                   | 8 256 939  | 24,9                                   | 79,0                       |

Die Angaben zur Fallzahl, den Pflegetagen, der durchschnittlichen Verweildauer und dem Nutzungsgrad der Betten enthalten auch Stundenfälle.

Je 100 000 Einwohner: Die durchschnittliche Bevölkerung wird als arithmetisches Mittel zwischen den Beständen am Jahresanfang und am Jahresende berechnet. 2016 bis 2021: Ergebnisse der Bevölkerungsforschreibung auf Grundlage des Zensus 2011. Ab 2022: Ergebnisse der Bevölkerungsforschreibung auf Grundlage des Zensus 2022.

### Aufgestellte Betten in bayerischen Vorsorge- oder Rehabilitationseinrichtungen 2023 im Jahresdurchschnitt nach Fachabteilungen in Prozent

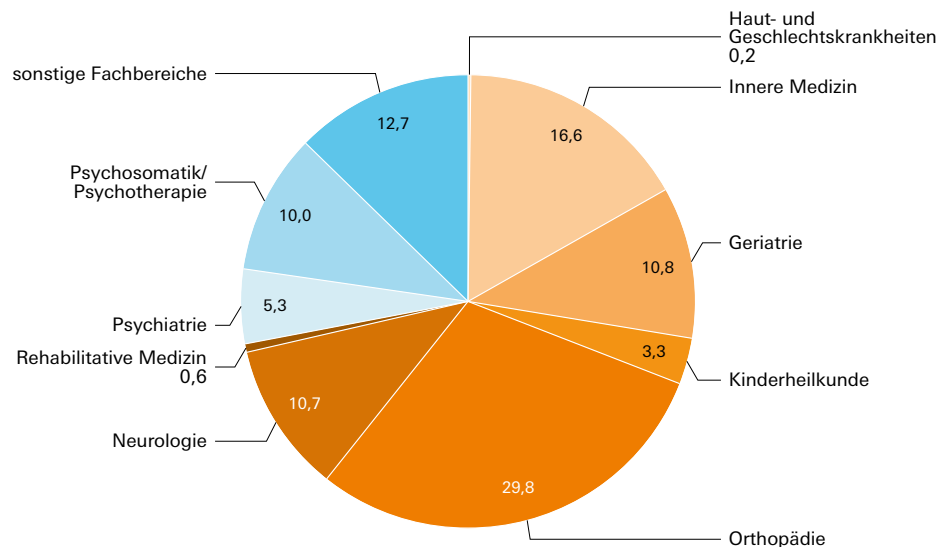

Anmerkung: Die Gliederung der Fachabteilungen erfolgt gem. der Deutschen Rentenversicherung. Unter den sonstigen Fachbereichen werden Augenheilkunde, Hals-, Nasen- und Ohrenheilkunde, Urologie, chirurgische Fachabteilungen, Nuklearmedizin, Strahlenheilkunde, Prävention sowie sonstige Fachabteilungen, Sondertatbestände und Fachabteilungen ohne spezifische Zuordnung nachgewiesen.

Hauptamtliche Ärztinnen und Ärzte sind alle in der Einrichtung fest angestellten Ärzte inkl. Zahnärzte. Gast-, Konsiliar- und hospitierende Ärzte sind nicht enthalten. Unterschieden werden Leitende Ärzte (Ärzte mit einem Chefarztvertrag, sowie Ärzte als Inhaber konzessionierter Privatkliniken), Oberärzte und Assistenzärzte mit abgeschlossener Weiterbildung/in einer ersten Weiterbildung/ohne Weiterbildung.

Unter ärztlicher Weiterbildung wird die Ausbildung des Arztes nach Erhalt der Approbation verstanden, welche auf Grundlage der Weiterbildungsordnungen der Ärztekammern zur Anerkennung einer Fachgebietsbezeichnung oder einer Schwerpunktbezeichnung erforderlich ist.

Der Pflegedienst stellt eine Personalgruppe innerhalb des nichtärztlichen Personals dar. Zum Pflegedienst gehört das Pflege- und Pflegehilfspersonal im Bereich der voll- und teilstationären Versorgung der Patientinnen und Patienten. Nicht enthalten sind die Krankenpflegepersonen, die noch in Ausbildung sind (zum Beispiel Schüler und Auszubildende zum Pflegefachmann/zur Pflegefachfrau).

### 3. Personal in Krankenhäusern und Vorsorge- oder Rehabilitationseinrichtungen seit 2016 zum Stichtag 31. Dezember

| Jahr      | Krankenhäuser       |  |                             | Vorsorge- oder Rehabilitationseinrichtungen |  |                             |
|-----------|---------------------|--|-----------------------------|---|--|-----------------------------|
|           | hauptamtliche Ärzte |  | Personal<br>im Pflegedienst | hauptamtliche Ärzte                         |  | Personal<br>im Pflegedienst |
|           | insgesamt           | darunter mit<br>abgeschlossener<br>Weiterbildung |                             | insgesamt                                   | darunter mit<br>abgeschlossener<br>Weiterbildung |                             |
| 2016 .... | 28 014              | 14 972   | 68 500                      | 1 868                                       | 1 164  | 5 884                       |
| 2017 .... | 28 847              | 15 563   | 69 167                      | 1 923                                       | 1 150  | 5 906                       |
| 2018 .... | 30 256              | 16 436   | 69 677                      | 1 966                                       | 1 103  | 6 145                       |
| 2019 .... | 30 482              | 16 986   | 73 731                      | 2 061                                       | 1 156  | 6 080                       |
| 2020 .... | 31 405              | 17 302   | 77 136                      | 1 994                                       | 1 119  | 5 851                       |
| 2021 .... | 32 270              | 17 760   | 80 119                      | 1 963                                       | 1 085  | 5 813                       |
| 2022 .... | 33 174              | 18 318   | 81 812                      | 1 971                                       | 1 093  | 5 878                       |
| 2023 .... | 34 141              | 18 783   | 85 739                      | 2 073                                       | 1 098  | 6 084                       |

#### 4. Aus Krankenhäusern im Jahr 2023 entlassene vollstationäre Patientinnen und Patienten nach Hauptdiagnoseklassen (ICD-10) und Altersgruppen

| Hauptdiagnoseklassen nach ICD-10   | Entlassene vollstationäre Patienten |                               |                |                 |                 |                  |
|--|-------------------------------------|-------------------------------|----------------|-----------------|-----------------|------------------|
|  | zusammen                            | davon im Alter von ... Jahren |                |                 |                 |                  |
|  |                                     | unter 5                       | 5 bis unter 25 | 25 bis unter 45 | 45 bis unter 65 | 65 oder mehr     |
| <b>Insgesamt</b> .....   | <b>2 716 473</b>                    | <b>184 471</b>                | <b>195 882</b> | <b>430 144</b>  | <b>657 892</b>  | <b>1 248 084</b> |
| davon  |                                     |                               |                |                 |                 |                  |
| A00 – B99 Bestimmte infektiöse und parasitäre Krankheiten ..   | 81 360                              | 7 975                         | 9 204          | 8 921           | 15 008          | 40 252           |
| C00 – D48 Neubildungen .....   | 268 932                             | 1 958                         | 5 455          | 20 854          | 85 770          | 154 895          |
| D50 – D90 Krankheiten des Blutes und der blutbildenden<br>Organe sowie bestimmte Störungen mit Beteili-<br>gung des Immunsystems ..... | 15 285                              | 602                           | 1 062          | 1 273           | 2 755           | 9 593            |
| E00 – E90 Endokrine, Ernährungs- und Stoffwechsel-<br>krankheiten .....  | 74 876                              | 845                           | 4 470          | 8 007           | 17 728          | 43 826           |
| F00 – F99 Psychische und Verhaltensstörungen .....   | 169 131                             | 635                           | 33 035         | 51 442          | 56 532          | 27 487           |
| G00 – G99 Krankheiten des Nervensystems .....  | 97 157                              | 2 161                         | 9 123          | 14 073          | 27 491          | 44 309           |
| H00 – H59 Krankheiten des Auges und der Augenanhangs-<br>gebilde .....   | 37 750                              | 529                           | 1 565          | 2 609           | 10 475          | 22 572           |
| H60 – H95 Krankheiten des Ohres und des Warzenfortsatzes ...   | 17 969                              | 1 283                         | 1 600          | 2 886           | 5 601           | 6 599            |
| I00 – I99 Krankheiten des Kreislaufsystems .....   | 380 353                             | 395                           | 3 271          | 13 419          | 85 830          | 277 438          |
| J00 – J99 Krankheiten des Atmungssystems .....   | 176 025                             | 20 295                        | 15 999         | 18 093          | 29 780          | 91 858           |
| K00 – K93 Krankheiten des Verdauungssystems .....  | 255 107                             | 2 911                         | 15 500         | 40 574          | 78 333          | 117 789          |
| L00 – L99 Krankheiten der Haut und der Unterhaut .....   | 38 004                              | 2 019                         | 5 135          | 7 521           | 10 379          | 12 950           |
| M00 – M99 Krankheiten des Muskel-Skelett-Systems<br>und des Bindegewebes .....   | 262 518                             | 851                           | 12 745         | 27 069          | 97 992          | 123 861          |
| N00 – N99 Krankheiten des Urogenitalsystems .....  | 155 305                             | 2 732                         | 8 610          | 27 134          | 41 048          | 75 781           |
| O00 – O99 Schwangerschaft, Geburt und Wochenbett .....   | 143 063                             | –                             | 14 062         | 128 460         | 541             | –                |
| P00 – P96 Bestimmte Zustände mit Ursprung in der Perinatal-<br>periode .....   | 28 456                              | 28 455                        | 1              | –               | –               | –                |
| Q00 – Q99 Angeborene Fehlbildungen, Deformitäten<br>und Chromosomenanomalien .....   | 14 760                              | 7 203                         | 3 648          | 1 723           | 1 625           | 561              |
| R00 – R99 Symptome und abnorme klinische und Labor-<br>befunde, die andernorts nicht klassifiziert sind ....                           | 106 728                             | 4 670                         | 13 809         | 15 277          | 23 983          | 48 989           |
| S00 – T98 Verletzungen, Vergiftungen und bestimmte<br>andere Folgen äußerer Ursachen .....   | 294 726                             | 13 441                        | 35 853         | 37 209          | 63 172          | 145 051          |
| U00 – U99 Schlüsselnummern für besondere Zwecke .....  | 102                                 | 17                            | 16             | 13              | 28              | 28               |
| Z00 – Z99 Faktoren, die den Gesundheitszustand beein-<br>flussen und zur Inanspruchnahme des Gesund-<br>heitswesens führen .....       | 98 822                              | 85 487                        | 1 717          | 3 583           | 3 808           | 4 227            |
| Ohne Diagnoseangabe bzw. unbekannt .....   | 44                                  | 7                             | 2              | 4               | 13              | 18               |

#### In bayerischen Krankenhäusern im Jahr 2023 vollstationär behandelte Patientinnen und Patienten nach Altersgruppen in Prozent

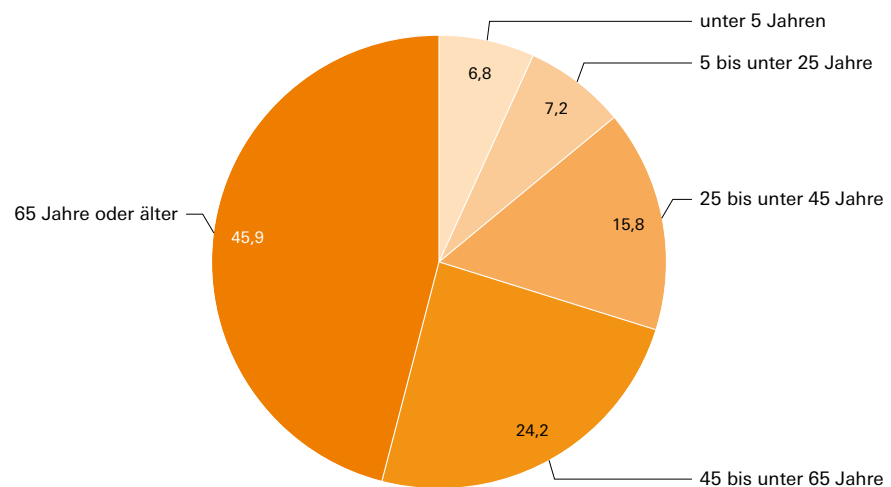

### 5. Aus Krankenhäusern entlassene vollstationäre Patientinnen und Patienten nach ausgewählten Hauptdiagnoseklassen (ICD-10) seit 2016

| Hauptdiagnoseklassen nach ICD-10  | 2016    | 2017    | 2018    | 2019    | 2020    | 2021    | 2022    | 2023    |
|---|---------|---------|---------|---------|---------|---------|---------|---------|
| C00 – D48 Neubildungen .....  | 272 141 | 273 095 | 279 417 | 286 277 | 266 940 | 264 418 | 261 721 | 268 932 |
| F00 – F99 Psychische und Verhaltensstörungen .....  | 195 066 | 191 598 | 190 629 | 190 157 | 161 203 | 162 530 | 164 127 | 169 131 |
| I00 – I99 Krankheiten des Kreislaufsystems .....  | 436 260 | 434 481 | 427 566 | 437 018 | 376 163 | 372 975 | 371 347 | 380 353 |
| J00 – J99 Krankheiten des Atmungssystems .....  | 182 317 | 188 940 | 190 638 | 186 161 | 154 761 | 149 382 | 165 855 | 176 025 |
| K00 – K93 Krankheiten des Verdauungssystems .....   | 292 101 | 289 008 | 290 715 | 293 194 | 250 512 | 246 894 | 249 004 | 255 107 |
| M00 – M99 Krankheiten des Muskel-Skelett-Systems<br>und des Bindegewebes .....            | 312 558 | 307 112 | 302 439 | 303 137 | 250 786 | 242 860 | 249 602 | 262 518 |
| O00 – O99 Schwangerschaft, Geburt und Wochenbett .....                                    | 164 795 | 165 171 | 164 892 | 163 237 | 156 487 | 160 819 | 151 422 | 143 063 |
| S00 – T98 Verletzungen, Vergiftungen und bestimmte<br>andere Folgen äußerer Ursachen..... | 333 562 | 339 068 | 341 508 | 338 475 | 290 562 | 286 172 | 292 146 | 294 726 |

### Aus bayerischen Krankenhäusern entlassene vollstationäre Patientinnen und Patienten nach ausgewählten Hauptdiagnoseklassen (ICD-10) seit 2016 in Tausend

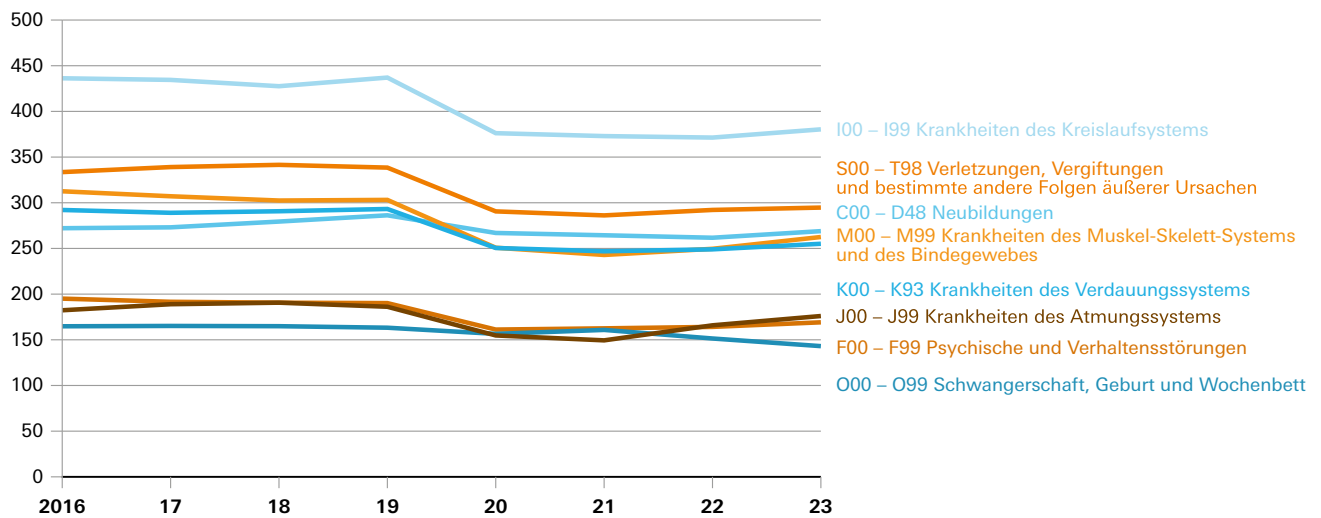

## 6. Kosten der Krankenhäuser seit 2016

| Personal- und Sachkosten  | 2016              | 2017              | 2018              | 2019              | 2020              | 2021              | 2022              | 2023              |
|---|-------------------|-------------------|-------------------|-------------------|-------------------|-------------------|-------------------|-------------------|
| Zinsen und ähnliche Aufwendungen sowie Steuern                              |                   |                   |                   |                   |                   |                   |                   |                   |
| Kosten für Ausbildungsstätten, Abzüge, Gesamtkosten                         | 1 000 Euro        | 1 000 Euro        | 1 000 Euro        | 1 000 Euro        | 1 000 Euro        | 1 000 Euro        | 1 000 Euro        | 1 000 Euro        |
| <b>Personalkosten insgesamt</b> .....                                       | <b>9 558 095</b>  | <b>10 002 191</b> | <b>10 471 754</b> | <b>11 077 917</b> | <b>11 710 759</b> | <b>12 305 987</b> | <b>12 840 072</b> | <b>13 524 068</b> |
| Ärztlicher Dienst .....   | 2 940 969         | 3 080 111         | 3 221 505         | 3 405 868         | 3 577 967         | 3 739 360         | 3 925 577         | 4 094 854         |
| Pflegedienst .....  | 2 889 216         | 3 021 479         | 3 134 380         | 3 419 305         | 3 679 816         | 3 953 119         | 4 182 213         | 4 421 385         |
| Medizinisch-technischer Dienst .....  | 1 345 381         | 1 420 808         | 1 500 527         | 1 579 116         | 1 645 444         | 1 731 357         | 1 756 034         | 1 866 291         |
| Funktionsdienst .....   | 970 989           | 1 021 916         | 1 077 528         | 1 085 440         | 1 115 369         | 1 153 593         | 1 180 289         | 1 248 318         |
| Klinisches Hauspersonal .....   | 63 821            | 65 151            | 67 067            | 61 335            | 63 808            | 64 748            | 67 337            | 70 671            |
| Wirtschafts- und Versorgungsdienst .....                                    | 344 079           | 348 550           | 353 951           | 351 633           | 344 397           | 334 408           | 335 946           | 355 010           |
| Technischer Dienst .....  | 167 746           | 172 076           | 177 599           | 182 955           | 190 150           | 191 178           | 192 959           | 201 459           |
| Verwaltungsdienst .....   | 605 864           | 632 429           | 666 425           | 701 499           | 744 628           | 780 086           | 807 176           | 862 949           |
| Sonderdienste .....   | 40 022            | 43 399            | 46 729            | 48 592            | 51 412            | 53 288            | 56 282            | 58 133            |
| Sonstiges Personal .....  | 63 796            | 66 718            | 75 891            | 86 231            | 104 329           | 115 848           | 120 328           | 131 700           |
| Nicht zurechenbare Personalkosten .....                                     | 126 211           | 129 553           | 150 150           | 155 943           | 193 440           | 189 003           | 215 931           | 213 299           |
| <b>Sachkosten insgesamt</b> .....   | <b>5 812 318</b>  | <b>5 954 984</b>  | <b>6 179 330</b>  | <b>6 495 914</b>  | <b>6 862 784</b>  | <b>7 207 932</b>  | <b>7 616 623</b>  | <b>8 218 738</b>  |
| Lebensmittel und bezogene Leistungen .....                                  | 400 873           | 389 113           | 367 861           | 376 208           | 374 395           | 379 224           | 418 198           | 465 599           |
| Sachkosten für den medizinischen Bedarf .....                               | 2 908 871         | 3 005 637         | 3 143 162         | 3 279 845         | 3 474 375         | 3 689 804         | 3 825 911         | 4 039 696         |
| Wasser, Energie, Brennstoffe .....  | 309 391           | 309 569           | 310 788           | 329 383           | 322 602           | 326 420           | 415 515           | 574 332           |
| Wirtschaftsbedarf .....   | 498 859           | 508 619           | 549 215           | 582 350           | 628 295           | 646 887           | 671 748           | 735 871           |
| Wiederbeschaffte Gebrauchsgüter .....                                       | 4 925             | 3 138             | 3 345             | 3 559             | 3 490             | 2 611             | 2 442             | 3 347             |
| Verwaltungsbedarf .....   | 363 310           | 373 507           | 396 976           | 413 823           | 432 143           | 463 269           | 529 771           | 560 055           |
| Zentraler Verwaltungsdienst .....   | 152 298           | 165 965           | 182 312           | 195 911           | 205 566           | 228 565           | 247 492           | 264 989           |
| Zentraler Gemeinschaftsdienst .....   | 85 815            | 88 802            | 93 052            | 100 012           | 106 501           | 116 003           | 112 307           | 108 579           |
| Pflegesatzfähige Instandhaltung .....                                       | 549 881           | 570 923           | 579 706           | 609 805           | 656 981           | 665 493           | 701 634           | 772 777           |
| Sonstige Abgaben .....  | 36 519            | 37 091            | 39 709            | 41 453            | 44 268            | 44 500            | 47 407            | 50 108            |
| Versicherungen .....  | 110 603           | 118 202           | 123 483           | 130 379           | 133 400           | 135 615           | 139 299           | 148 551           |
| Sonstige Sachkosten .....   | 390 972           | 384 419           | 389 721           | 433 185           | 480 768           | 509 540           | 504 899           | 494 835           |
| <b>Zinsen insgesamt</b> .....   | <b>88 750</b>     | <b>91 727</b>     | <b>95 740</b>     | <b>102 120</b>    | <b>110 934</b>    | <b>90 557</b>     | <b>87 777</b>     | <b>106 415</b>    |
| Zinsen und ähnliche Aufwendungen insgesamt .....                            | 66 628            | 70 097            | 68 583            | 81 291            | 82 759            | 64 254            | 58 331            | 83 995            |
| darunter Zinsen für Betriebsmittelkredite .....                             | 11 013            | 9 335             | 14 734            | 19 373            | 24 175            | 19 254            | 17 777            | 27 970            |
| Steuern .....   | 22 122            | 21 631            | 27 157            | 20 829            | 28 175            | 26 303            | 29 446            | 22 420            |
| <b>Kosten der Krankenhäuser insgesamt</b> .....                             | <b>15 459 163</b> | <b>16 048 903</b> | <b>16 746 823</b> | <b>17 675 951</b> | <b>18 684 477</b> | <b>19 604 477</b> | <b>20 544 472</b> | <b>21 849 221</b> |
| <b>Kosten für Ausbildungsstätten insgesamt</b> .....                        | <b>98 868</b>     | <b>107 722</b>    | <b>124 716</b>    | <b>141 722</b>    | <b>146 931</b>    | <b>147 356</b>    | <b>145 863</b>    | <b>159 137</b>    |
| Kosten der Ausbildungsstätten – Personal .....                              | 75 621            | 85 164            | 98 972            | 112 716           | 118 657           | 119 354           | 121 874           | 132 298           |
| Kosten der Ausbildungsstätten – Sachaufwand .....                           | 23 247            | 22 559            | 25 744            | 29 006            | 28 274            | 28 002            | 23 989            | 26 839            |
| <b>Aufwendungen für den Ausbildungsfonds</b> .....                          | <b>233 128</b>    | <b>244 431</b>    | –                 | –                 | –                 | –                 | –                 | –                 |
| <b>Gesamtkosten der Krankenhäuser</b> .....                                 | <b>15 791 159</b> | <b>16 401 056</b> | <b>16 871 539</b> | <b>17 817 673</b> | <b>18 831 408</b> | <b>19 751 833</b> | <b>20 690 334</b> | <b>22 008 357</b> |
| <b>Abzüge insgesamt</b> .....   | <b>2 134 348</b>  | <b>2 197 809</b>  | <b>2 364 680</b>  | <b>2 524 197</b>  | <b>2 580 052</b>  | <b>2 755 921</b>  | <b>2 905 769</b>  | <b>3 241 955</b>  |
| Abzüge für Ambulanz .....   | 924 263           | 974 652           | 1 074 441         | 1 140 504         | 1 145 806         | 1 212 089         | 1 284 456         | 1 476 228         |
| Abzüge für wissenschaftliche Forschung und Lehre .....                      | 442 828           | 457 389           | 482 576           | 509 737           | 546 210           | 589 651           | 649 120           | 635 157           |
| sonstige Abzüge .....   | 767 256           | 765 768           | 807 662           | 873 956           | 888 036           | 954 181           | 972 193           | 1 130 570         |
| <b>Bereinigte Kosten der Krankenhäuser</b> .....                            | <b>13 656 812</b> | <b>14 203 248</b> | <b>14 506 859</b> | <b>15 293 476</b> | <b>16 251 356</b> | <b>16 995 912</b> | <b>17 784 565</b> | <b>18 766 402</b> |
| Nachrichtlich: Zahlungen an den Ausbildungsfonds<br>nach § 17a KHG .....    | –                 | –                 | 251 257           | 269 714           | 295 743           | 217 949           | 158 611           | 106 005           |
| Nachrichtlich: Zahlungen an den Ausgleichsfonds<br>nach § 13 PflAFinV ..... | –                 | –                 | –                 | –                 | –                 | 224 076           | 387 031           | 392 130           |

Kosten der Krankenhäuser insgesamt = Personalkosten insgesamt + Sachkosten insgesamt + Zinsen insgesamt.

Gesamtkosten der Krankenhäuser = Kosten der Krankenhäuser insgesamt + Kosten für Ausbildungsstätten insgesamt + Aufwendungen für den Ausbildungsfonds (ab Berichtsjahr 2007 bis einschl. 2017).

Bereinigte Kosten der Krankenhäuser = Gesamtkosten der Krankenhäuser – Abzüge insgesamt.

Kostenermittlung nach dem Bruttoprinzip.

Es sind Rundungsdifferenzen in den Summen möglich, da diese auf Basis der absoluten Kostenangaben berechnet werden und nicht aufgrund der Kosten in 1 000 Euro.

Ab 2018: Die Zahlungen an den Ausbildungsfonds sind nicht mehr Bestandteil der Bereinigten Kosten.

## B. Todesursachen

Für die Todesursachenstatistik wird die Todesursache anhand der Angaben der Ärzte in der Todesbescheinigung nach international einheitlichen Klassifizierungsregeln ausgewählt. Die Verschlüsselung erfolgt seit 1998 nach der 10. Revision der Internationalen statistischen Klassifikation der Krankheiten und verwandter Gesundheitsprobleme (ICD-10). Die regionale Zuordnung richtet sich nach dem (Haupt-)Wohnsitz der verstorbenen Person.

Als Todesursache gilt das sogenannte Grundleiden, d. h. die Krankheit oder Verletzung, die den Ablauf der direkt zum Tode führenden Krankheitszustände auslöste, oder die Umstände des Unfalls oder der Gewalteinwirkung, die den tödlichen Ausgang verursachten.

### Sterblichkeit in Bayern 2023 nach ausgewählten Todesursachen:

Gestorbene je 100 000 Einwohner des gleichen Geschlechts

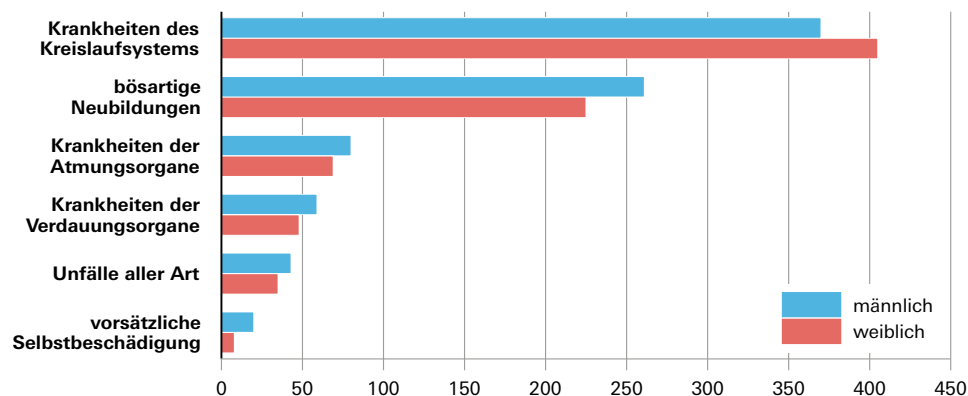

### Anteile der drei häufigsten Formen bösartiger Neubildungen an allen Krebssterbefällen in Bayern 2023 nach Altersgruppen und Geschlecht

in Prozent

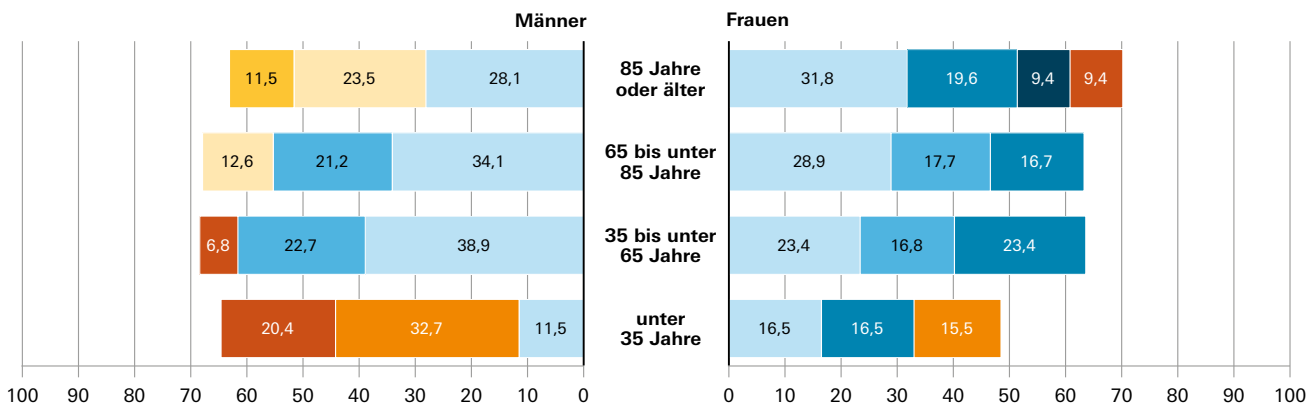

- Verdauungsorgane, z. B. Darmkrebs (C15 – C26)
- Atmungsorgane und intrathorakale Organe, z. B. Lungenkrebs (C30 – C39)
- Brustdrüse (C50)
- Weibliche Genitalorgane, z.B. Gebärmutter(hals)krebs (C51 – C58)
- Männliche Genitalorgane, z. B. Prostatakrebs (C60 – C63)
- Harnorgane, z. B. Nierenkrebs (C64 – C68)
- Auge, Gehirn und sonst. Teile des Zentralnervensystems (C69 – C72)
- Lymphatisches, blutbildendes und verwandtes Gewebe, z. B. Leukämie (C81 – C96)

### 1. Tödlich Verunglückte 2023 nach Art des Unfalls, Geschlecht bzw. Altersgruppe

| Art des Unfalls<br>(Pos. Nr. der ICD-10)  | insgesamt    | davon        |              | davon im Alter von ... Jahren |                 |                 |                 |              |
|---|--------------|--------------|--------------|-------------------------------|-----------------|-----------------|-----------------|--------------|
|   |              | männlich     | weiblich     | unter 25                      | 25 bis unter 45 | 45 bis unter 65 | 65 bis unter 75 | 75 oder mehr |
| Transportmittelunfälle (V01–V99) .....  | 535          | 382          | 153          | 74                            | 85              | 145             | 82              | 149          |
| darunter PKW-Benutzer (V40–V49) .....   | 156          | 90           | 66           | 32                            | 24              | 46              | 20              | 34           |
| Vergiftungen, einschließlich Kontakt mit giftigen Tieren<br>und Pflanzen (X20–X29, X40–X49) ..... | 408          | 300          | 108          | 37                            | 167             | 135             | 34              | 35           |
| Unfall durch Sturz (W00–W19) .....  | 2 944        | 1 494        | 1 450        | 9                             | 27              | 186             | 309             | 2 413        |
| Unfall durch Rauch, Feuer und Flammen (X00–X09) ....  | 34           | 17           | 17           | –                             | 3               | 7               | 5               | 19           |
| Ertrinken und Untergehen (W65–W74) .....  | 100          | 72           | 28           | •                             | •               | 21              | 24              | 30           |
| Verbrennungen oder Verbrühungen durch Hitze<br>und heiße Substanzen (X10–X19) .....               | 9            | 6            | 3            | •                             | –               | •               | •               | 5            |
| Unfall durch elektrischen Strom, Strahlung,<br>Temperatur oder Druck (W85–W99) .....              | 15           | 12           | 3            | –                             | •               | •               | •               | 8            |
| Sonstige Unfälle (W20–W64, W75–W84,<br>X30–X39, X50–X59) .....                                    | 1 075        | 539          | 536          | 19                            | 30              | 95              | 125             | 806          |
| <b>Insgesamt</b>  | <b>5 120</b> | <b>2 822</b> | <b>2 298</b> | <b>158</b>                    | <b>321</b>      | <b>594</b>      | <b>582</b>      | <b>3 465</b> |

#### Tödlich Verletzte bei Transportmittelunfällen in Bayern 2023 in Prozent

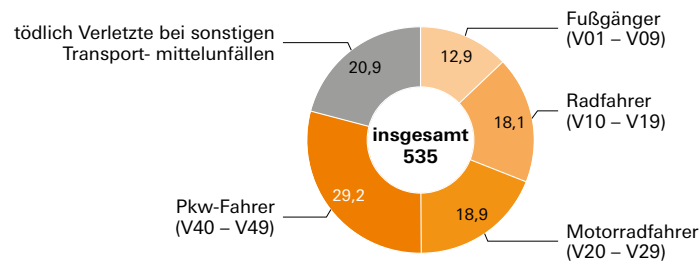

#### Tödlich Verletzte bei Transportmittelunfällen in Bayern 2023 nach Altersgruppen in Prozent

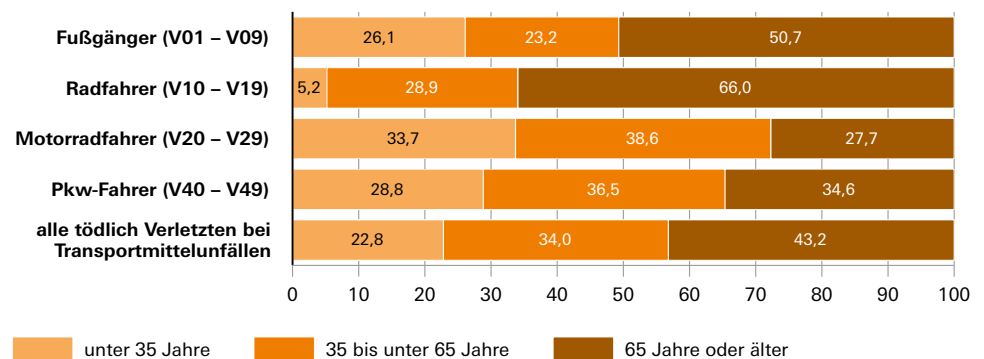

## 2. Bei häuslichen Unfällen tödlich Verunglückte 2023 nach Art des Unfalls, Geschlecht bzw. Altersgruppe

| Art des häuslichen Unfalls<br>(Pos. Nr. der ICD-10)   | insgesamt    | davon        |              | davon im Alter von ... Jahren |              |
|---|--------------|--------------|--------------|-------------------------------|--------------|
|   |              | männlich     | weiblich     | unter 65                      | 65 oder mehr |
| Stürze zusammen (W00–W19) .....   | 1 901        | 919          | 982          | 105                           | 1 796        |
| darunter Sturz auf oder von Treppen (W10) .....   | 228          | 123          | 105          | 18                            | 210          |
| Vergiftungen, einschließlich Kontakt mit giftigen<br>Tieren und Pflanzen (X20–X29, X40–X49) ..... | 124          | 97           | 27           | 109                           | 15           |
| Unfall durch Rauch, Feuer und Flammen (X00–X09) ....  | 21           | 10           | 11           | 4                             | 17           |
| Verbrennung, Verbrühung durch Hitze und<br>heiße Substanzen (X10–X19) .....                       | •            | •            | •            | •                             | •            |
| Ertrinken und Untergehen (W65–W74) .....  | 21           | 14           | 7            | 5                             | 16           |
| Ersticken (W75–W84) .....   | 44           | 20           | 24           | 11                            | 33           |
| Unfall durch elektrischen Strom (W85–W87) .....   | •            | •            | •            | •                             | •            |
| Sonstige Unfälle (W20–W64, W88–W99, X30–X39,<br>X50–X59) .....                                    | 117          | 68           | 49           | 21                            | 96           |
| <b>Insgesamt</b>  | <b>2 233</b> | <b>1 131</b> | <b>1 102</b> | <b>256</b>                    | <b>1 977</b> |

## 3. Suizidsterbefälle 2023 nach Art des Suizids, Geschlecht bzw. Altersgruppe

| Art der vorsätzlichen Selbstbeschädigung<br>(Pos. Nr. der ICD-10)   | insgesamt    | davon        |            | davon im Alter von ... Jahren |              |
|---|--------------|--------------|------------|-------------------------------|--------------|
|   |              | männlich     | weiblich   | unter 65                      | 65 oder mehr |
| <b>Vorsätzliche Selbstbeschädigung (X60–X84)</b>  |              |              |            |                               |              |
| <b>insgesamt</b> .....  | <b>1 799</b> | <b>1 301</b> | <b>498</b> | <b>984</b>                    | <b>815</b>   |
| darunter durch  |              |              |            |                               |              |
| sonstige und nicht näher bezeichnete Arzneimittel,<br>Drogen und biologisch aktive Substanzen (X64) ..... | 270          | 110          | 160        | 94                            | 176          |
| Kohlenmonoxid und sonstige Gase und<br>Dämpfe (X67) .....   | 56           | 43           | 13         | 47                            | 9            |
| Erhängen, Strangulierung oder Ersticken (X70) .....   | 730          | 591          | 139        | 440                           | 290          |
| Ertrinken und Untergehen (X71) .....  | 48           | 26           | 22         | 18                            | 30           |
| Feuerwaffen (X72, X73, X74) .....   | 144          | 139          | 5          | 55                            | 89           |
| scharfen Gegenstand (X78) .....   | 57           | 50           | 7          | 34                            | 23           |
| Sturz in die Tiefe (X80) .....  | 159          | 116          | 43         | 89                            | 70           |
| Sichwerfen oder Sichlegen vor ein sich<br>bewegendes Objekt (X81) .....                                   | 93           | 71           | 22         | 69                            | 24           |

#### 4. Sterbefälle 2023 nach ausgewählten Todesursachen, Geschlecht bzw. Altersgruppen

| Pos. Nr. der ICD-10 | Todesursache   | Gestorbene    |               |                |
|---------------------|--|---------------|---------------|----------------|
|                     |  | männlich      | weiblich      | insgesamt      |
|                     | <b>Sterbefälle insgesamt</b> .....   | <b>73 052</b> | <b>73 423</b> | <b>146 475</b> |
| A00–B99             | Bestimmte infektiöse und parasitäre Krankheiten .....  | 1 547         | 1 539         | 3 086          |
| A15–A19             | darunter Tuberkulose .....   | 17            | 14            | 31             |
| B15–B19             | Virushepatitis .....   | 39            | 27            | 66             |
| B20–B24             | HIV-Krankheit (Humane Immundefizienz-Viruskrankheit) .....   | 24            | 6             | 30             |
| C00–D48             | Neubildungen .....   | 17 650        | 15 525        | 33 175         |
| C00–C97             | darunter bösartige Neubildungen .....  | 17 004        | 14 911        | 31 915         |
| C15–C26             | darunter der Verdauungsorgane .....  | 5 729         | 4 248         | 9 977          |
| C30–C39             | Atmungsorgane und sonstiger intrathorakaler Organe .....   | 3 271         | 2 199         | 5 470          |
| C43–C44             | Haut einschl. Melanom .....  | 448           | 305           | 753            |
| C50                 | Brustdrüse .....   | 32            | 2 794         | 2 826          |
| C51–C68             | Harn- und Geschlechtsorgane des lymphatischen, blutbildenden und verwandten Gewebes .....                            | 3 642         | 2 405         | 6 047          |
| C81–C96             | Krankheiten des Blutes und der blutbildenden Organe sowie bestimmte Störungen mit Beteiligung des Immunsystems ..... | 1 559         | 1 161         | 2 720          |
| D50–D89             | Endokrine, Ernährungs- und Stoffwechselkrankheiten .....   | 347           | 420           | 767            |
| E00–E90             | darunter Diabetes mellitus .....   | 2 502         | 2 801         | 5 303          |
| E10–E14             | darunter Diabetes mellitus .....   | 1 651         | 1 719         | 3 370          |
| F00–F99             | Psychische und Verhaltensstörungen .....   | 3 769         | 6 265         | 10 034         |
| F10                 | darunter Störungen durch Alkohol .....   | 414           | 163           | 577            |
| G00–G99             | Krankheiten des Nervensystems .....  | 3 027         | 2 834         | 5 861          |
| I00–I99             | Krankheiten des Kreislaufsystems .....   | 24 090        | 26 881        | 50 971         |
| I10–I15             | darunter Hypertonie (Hochdruckkrankheit) .....   | 2 313         | 4 632         | 6 945          |
| I20–I25             | ischämische Herzkrankheiten .....  | 9 912         | 6 897         | 16 809         |
| I21                 | darunter akuter Myokardinfarkt .....   | 3 937         | 2 452         | 6 389          |
| I25                 | chronische ischämische Herzkrankheit .....   | 5 834         | 4 356         | 10 190         |
| I30–I52             | sonstige Formen der Herzkrankheit .....  | 6 276         | 8 454         | 14 730         |
| I60–I69             | zerebrovaskuläre Krankheiten .....   | 3 553         | 4 304         | 7 857          |
| I64                 | darunter Schlaganfall .....  | 614           | 886           | 1 500          |
| I70–I79             | Krankheiten der Arterien, Arteriolen und Kapillaren .....  | 838           | 840           | 1 678          |
| J00–J99             | Krankheiten des Atmungssystems .....   | 5 213         | 4 598         | 9 811          |
| J09–J18             | darunter Grippe und Pneumonie .....  | 1 465         | 1 394         | 2 859          |
| J40–J47             | chronische Krankheiten der unteren Atemwege .....  | 2 517         | 2 380         | 4 897          |
| K00–K93             | Krankheiten des Verdauungssystems .....  | 3 846         | 3 200         | 7 046          |
| K70–K77             | darunter Krankheiten der Leber .....   | 1 638         | 844           | 2 482          |
| K80–K87             | Krankheiten der Gallenblase, der Gallenwege und des Pankreas .....   | 429           | 420           | 849            |
| L00–L99             | Krankheiten der Haut und der Unterhaut .....   | 177           | 204           | 381            |
| M00–M99             | Krankheiten des Muskel-Skelett-Systems und des Bindegewebes .....  | 463           | 672           | 1 135          |
| N00–N99             | Krankheiten des Urogenitalsystems .....  | 1 899         | 2 193         | 4 092          |
| N17–N19             | darunter Niereninsuffizienz .....  | 1 042         | 1 348         | 2 390          |
| O00–O99             | Schwangerschaft, Geburt und Wochenbett .....   | x             | 6             | x              |
| P00–P96             | Bestimmte Zustände, die ihren Ursprung in der Perinatalperiode haben .....   | 115           | 87            | 202            |
| Q00–Q99             | Angeborene Fehlbildungen, Deformitäten und Chromosomenanomalien .....  | 204           | 182           | 386            |
| R00–R99             | Symptome und abnorme klinische und Laborbefunde, die anderenorts nicht klassifiziert sind .....                      | 1 603         | 1 340         | 2 943          |
| R95                 | darunter plötzlicher Kindstod .....  | 11            | 5             | 16             |
| U07.1/2, U10.9      | Covid-19, mit und ohne Nachweis .....  | 2 126         | 1 580         | 3 706          |
| S00–T98             | Verletzungen, Vergiftungen und bestimmte andere Folgen äußerer Ursachen .....  | 4 466         | 3 094         | 7 560          |
| S00–S09             | darunter Verletzungen des Kopfes .....   | 1 245         | 770           | 2 015          |
| V01–V99             | Transportmittelunfälle .....   | 382           | 153           | 535            |
| W00–W19             | Stürze .....   | 1 494         | 1 450         | 2 944          |
| X60–X84             | vorsätzliche Selbstbeschädigung .....  | 1 301         | 498           | 1 799          |
| X85–Y09             | tätlicher Angriff .....  | 23            | 21            | 44             |
| Y10–Y34             | Ereignis, dessen nähere Umstände unbestimmt sind .....   | 64            | 34            | 98             |

Schwangerschaft, Geburt und Wochenbett (O00–O99), weibliche Gestorbene je 100 000 Einwohner: berechnet auf 100 000 Lebendgeborene.

| Gestorbene je 100 000 Einwohner |                |                | davon im Alter von ... Jahren |                 |                 |                |
|---------------------------------|----------------|----------------|-------------------------------|-----------------|-----------------|----------------|
| männlich                        | weiblich       | insgesamt      | unter 45                      | 45 bis unter 65 | 65 bis unter 75 | 75 oder mehr   |
| <b>1 122,6</b>                  | <b>1 106,9</b> | <b>1 114,7</b> | <b>3 025</b>                  | <b>15 787</b>   | <b>22 197</b>   | <b>105 466</b> |
| 23,8                            | 23,2           | 23,5           | 52                            | 269             | 443             | 2 322          |
| 0,3                             | 0,2            | 0,2            | 3                             | 7               | 7               | 14             |
| 0,6                             | 0,4            | 0,5            | 3                             | 26              | 17              | 20             |
| 0,4                             | 0,1            | 0,2            | 4                             | 16              | 5               | 5              |
| 271,2                           | 234,0          | 252,5          | 617                           | 5 902           | 8 093           | 18 563         |
| 261,3                           | 224,8          | 242,9          | 599                           | 5 819           | 7 928           | 17 569         |
| 88,0                            | 64,0           | 75,9           | 121                           | 1 866           | 2 523           | 5 467          |
| 50,3                            | 33,2           | 41,6           | 46                            | 1 193           | 1 924           | 2 307          |
| 6,9                             | 4,6            | 5,7            | 15                            | 133             | 124             | 481            |
| 0,5                             | 42,1           | 21,5           | 97                            | 617             | 553             | 1 559          |
| 56,0                            | 36,3           | 46,0           | 73                            | 775             | 1 255           | 3 944          |
| 24,0                            | 17,5           | 20,7           | 67                            | 332             | 548             | 1 773          |
| 5,3                             | 6,3            | 5,8            | 27                            | 63              | 96              | 581            |
| 38,4                            | 42,2           | 40,4           | 84                            | 527             | 703             | 3 989          |
| 25,4                            | 25,9           | 25,6           | 25                            | 297             | 455             | 2 593          |
| 57,9                            | 94,4           | 76,4           | 93                            | 456             | 537             | 8 948          |
| 6,4                             | 2,5            | 4,4            | 39                            | 258             | 151             | 129            |
| 46,5                            | 42,7           | 44,6           | 108                           | 562             | 897             | 4 294          |
| 370,2                           | 405,2          | 387,9          | 309                           | 3 377           | 5 724           | 41 561         |
| 35,5                            | 69,8           | 52,9           | 13                            | 217             | 437             | 6 278          |
| 152,3                           | 104,0          | 127,9          | 87                            | 1 557           | 2 439           | 12 726         |
| 60,5                            | 37,0           | 48,6           | 65                            | 982             | 1 278           | 4 064          |
| 89,7                            | 65,7           | 77,5           | 20                            | 537             | 1 123           | 8 510          |
| 96,4                            | 127,4          | 112,1          | 79                            | 636             | 1 189           | 12 826         |
| 54,6                            | 64,9           | 59,8           | 47                            | 488             | 971             | 6 351          |
| 9,4                             | 13,4           | 11,4           | •                             | •               | 110             | 1 346          |
| 12,9                            | 12,7           | 12,8           | 23                            | 182             | 321             | 1 152          |
| 80,1                            | 69,3           | 74,7           | 62                            | 773             | 1 809           | 7 167          |
| 22,5                            | 21,0           | 21,8           | 18                            | 152             | 257             | 2 432          |
| 38,7                            | 35,9           | 37,3           | 21                            | 507             | 1 239           | 3 130          |
| 59,1                            | 48,2           | 53,6           | 171                           | 1 340           | 1 393           | 4 142          |
| 25,2                            | 12,7           | 18,9           | 116                           | 898             | 710             | 758            |
| 6,6                             | 6,3            | 6,5            | 26                            | 99              | 122             | 602            |
| 2,7                             | 3,1            | 2,9            | •                             | •               | 44              | 289            |
| 7,1                             | 10,1           | 8,6            | 13                            | 105             | 160             | 857            |
| 29,2                            | 33,1           | 31,1           | 17                            | 152             | 366             | 3 557          |
| 16,0                            | 20,3           | 18,2           | 5                             | 64              | 185             | 2 136          |
| x                               | 5,1            | x              | 6                             | –               | –               | –              |
| 1,8                             | 1,3            | 1,5            | •                             | •               | –               | –              |
| 3,1                             | 2,7            | 2,9            | 192                           | 105             | 34              | 55             |
| 24,6                            | 20,2           | 22,4           | 151                           | 621             | 527             | 1 644          |
| 0,2                             | 0,1            | 0,1            | 16                            | –               | –               | –              |
| 32,7                            | 23,8           | 28,2           | 21                            | 160             | 387             | 3 138          |
| 68,6                            | 46,6           | 57,5           | 896                           | 1 330           | 984             | 4 350          |
| 19,1                            | 11,6           | 15,3           | 173                           | 254             | 282             | 1 306          |
| 5,9                             | 2,3            | 4,1            | 159                           | 145             | 82              | 149            |
| 23,0                            | 21,9           | 22,4           | 36                            | 186             | 309             | 2 413          |
| 20,0                            | 7,5            | 13,7           | 367                           | 617             | 295             | 520            |
| 0,4                             | 0,3            | 0,3            | 19                            | 16              | •               | •              |
| 1,0                             | 0,5            | 0,7            | 18                            | 30              | 18              | 32             |

