

# XVI

## ÖFFENTLICHE FINANZEN



## XVI. ÖFFENTLICHE FINANZEN

Mehr zum Thema ..... 357

### A. Staats- und Kommunalfinanzen

1. Kassenmäßige Einnahmen der Gemeinden in Bayern seit 2018 .....	358
2. Kassenmäßige Ausgaben der Gemeinden in Bayern seit 2018 .....	359
Abbildung: Schulden von Staat und Kommunen je Einwohner seit 1994 .....	359
3. Staatsverschuldung 2000, 2010 und seit 2020 nach Schuldenarten .....	360
Abbildung: Fundierte Verschuldung der Gemeinden und Gemeindeverbände in Bayern seit 1994 ..	360
4. Kommunale Verschuldung 2023 und 2024 nach Körperschaftsgruppen und Gemeindegrößenklassen .....	361
Abbildung: Nettoneuverschuldung der Gemeinden und Gemeindeverbände in Bayern seit 1994 ...	361
5. Kommunale Verschuldung 2024 nach Körperschaftsgruppen und Schuldenarten .....	362
6. Personal von Staat und Gemeinden/Gemeindeverbänden 2024 nach Aufgabenbereichen .....	362
7. Personal der kommunalen Körperschaften 2024 nach Körperschaftsgruppen und Gemeindegrößenklassen .....	363

### B. Einzelne Steuern, Besteuerungsgrundlagen

Abbildung: Gesamtbetrag der Einkünfte je Lohn- bzw. Einkommensteuerpflichtigen in den kreisfreien Städten und Landkreisen Bayerns 2021 .....	365
1. Unbeschränkt Lohn- und Einkommensteuerpflichtige 2021 nach dem Gesamtbetrag der Einkünfte (Größenklassen) und Regierungsbezirken .....	366
Abbildung: Unbeschränkt Lohn- und Einkommensteuerpflichtige, deren Gesamtbetrag der Einkünfte und deren festzusetzende Einkommensteuer in Bayern 2021 nach Größenklassen des Gesamtbetrags der Einkünfte .....	367
Abbildung: Anteile der Rentenbeziehenden im Alter von 65 Jahren oder älter in Bayern seit 2020 nach der Größenklasse der Summe der Rentenleistungen .....	367
2. Körperschaftsteuerpflichtige 2020 nach Wirtschaftsabschnitten .....	368
3. Gewerbesteuermessbeträge seit 2011 nach Regierungsbezirken .....	368
Abbildung: Unbeschränkt steuerpflichtige Erwerbe von Todes wegen und Schenkungen in Bayern seit 2014 .....	369
4. Umsatzsteuerpflichtige, Lieferungen und Leistungen 2023 nach Wirtschaftsabschnitten und ausgewählten Wirtschaftsabteilungen .....	370
Abbildung: Anteile der Umsatzsteuerpflichtigen und deren Lieferungen und Leistungen in Bayern 2023 nach Wirtschaftsabschnitten (WZ2008) .....	371



#### XVI. Öffentliche Finanzen

Das Kapitel finden Sie im Internet unter [www.statistik.bayern.de/produkte/jahrbuch](http://www.statistik.bayern.de/produkte/jahrbuch)

► Das Statistische Jahrbuch für Bayern 2025 zum kostenlosen Download

INTERNET

## Mehr zum Thema



[www.statistik.bayern.de/statistik](http://www.statistik.bayern.de/statistik) ▶ Öffentliche Finanzen, Steuern, Öffentlicher Dienst  
▶ Öffentliche Haushalte ▶ Kommunalen Finanzausgleich  
▶ Steuern

INTERNET



[www.statistikdaten.bayern.de](http://www.statistikdaten.bayern.de) ▶ 7 Öffentliche Finanzen  
▶ 71 Öffentliche Haushalte  
▶ 73 Steuern  
▶ 74 Personal im öffentlichen Dienst  
▶ 79 Kommunalen Finanzausgleich

DATENBANK GENESIS-ONLINE

### Fachzeitschrift „Bayern in Zahlen“

- Verschuldung der kommunalen Körperschaften in Bayern 2022 (11|2023)
- Der Ausgleich der Gewerbesteuermindereinnahmen der Gemeinden in Folge der COVID-19-Pandemie im Jahr 2020 (04|2021)
- Erwerbstätigkeit im öffentlichen Dienst in Bayern 2008 bis 2018 (07|2020)
- Steuer- und Umlagekraft der bayerischen Gemeinden und Gemeindeverbände im Jahr 2020 (05|2020)
- Gemeinde- und Landkreisschlüsselzuweisungen in Bayern für das Jahr 2020 (05|2020)

### Statistische Berichte

- L1300C – Kommunalfinanzen Bayerns (jährlich)
- L2200C – Gemeindefinanzen in Bayern (vierteljährlich)
- L2800C – Bezirks- u. Kreisumlagen, Schlüsselzuweisungen, Steuer- u. Finanzkraft (jährlich)
- L3100C – Staats- und Kommunalschulden: Mit finanzstatistischen Vergleichsdaten für Gemeinden und Gemeindeverbände (jährlich)
- L3200C – Personalstand im öffentlichen Dienst: Einschließlich der Ergebnisse der Statistik über die Versorgungsempfänger des öffentlichen Dienstes (jährlich)
- L4100C – Umsätze und ihre Besteuerung: Ergebnisse der Umsatzsteuerstatistik (jährlich)
- L4300C – Einkommen der natürlichen Personen: Ergebnisse der Lohn- und Einkommensteuerstatistik (jährlich)
- L4600C – Erben und Schenken (jährlich)

PUBLIKATIONEN

## A. Staats- und Kommunal финанzen

In der Finanzstatistik werden Tatbestände erfasst, die in unmittelbarem Zusammenhang mit der Haushaltswirtschaft der Gebietskörperschaften stehen. Die Berichtspflicht erstreckt sich im Wesentlichen auf das Finanzgebaren von Bund, Ländern, Gemeinden und Gemeindeverbänden (Gv), Verbänden mit kommunalen Aufgaben sowie den Wirtschaftsunternehmen in öffentlicher Trägerschaft einschl. der Krankenhäuser mit kaufmännischem Rechnungswesen. Mit Ausnahme der vierteljährlichen Kassenstatistik werden die hier nachgewiesenen Erhebungen im einjährigen Abstand durchgeführt.

Krankenhäuser müssen ihr Rechnungswesen nach den Regeln der kaufmännischen Buchführung abwickeln. Entsprechend der Zuordnung in den Volkswirtschaftlichen Gesamtrechnungen gehören die öffentlich betriebenen Krankenhäuser nicht mehr zum Sektor Staat. Sie werden daher seit 1998 in der Finanzstatistik zusammen mit den öffentlichen Wirtschaftsunternehmen dargestellt.

Für die Darstellung der Einnahmen und Ausgaben gelten einheitliche Grundsätze der Finanzstatistik, die zu vergleichbaren Ergebnissen im Bundesgebiet führen. Maßgebend ist hierbei die kommunale Haushaltssystematik sowie die Methodik der Finanzstatistik.

Die aktuellsten Ergebnisse der Finanzstatistik liefert die vierteljährliche Kassenstatistik, deren Daten etwa acht Wochen nach Quartalsende vorliegen.

### 1. Kassenmäßige Einnahmen der Gemeinden in Bayern seit 2018

Bruttoeinnahmen (1 000 Euro)	2018	2019	2020	2021	2022	2023	2024
–							
Einnahmearten							
Steuern und steuerähnliche Einnahmen .....	20 049 110	20 536 638	19 435 618	23 085 043	23 971 515	25 258 665	25 598 102
Allgemeine Zuweisungen .....	3 899 799	4 084 307	6 553 274	4 401 436	4 534 200	4 315 851	4 528 566
Gebühren und zweckgebundene Abgaben .....	2 808 698	2 854 006	2 620 523	2 726 283	2 999 818	3 209 044	3 418 090
Sonstige Einnahmen im Verwaltungshaushalt .....	8 933 193	9 489 589	10 147 374	10 094 348	10 619 740	12 052 666	13 042 258
Beiträge und ähnliche Entgelte .....	507 166	589 953	631 234	669 046	552 197	565 628	536 242
Zuweisungen und Zuschüsse für Investitionen .....	1 750 161	1 992 557	2 253 036	2 321 454	2 904 557	3 055 146	3 272 013
Einnahmen aus Krediten und inneren Darlehen .....	1 172 343	1 172 324	2 239 427	1 540 582	2 970 920	3 237 637	3 381 527
Sonstige Einnahmen im Vermögenshaushalt .....	7 634 381	8 554 995	8 296 358	8 758 286	8 232 551	9 069 079	8 909 716
<b>Insgesamt</b>	<b>46 754 851</b>	<b>49 274 367</b>	<b>52 176 842</b>	<b>53 596 477</b>	<b>56 785 497</b>	<b>60 763 716</b>	<b>62 686 513</b>

Zuweisungen und Zuschüsse für Investitionen: Enthalten sind auch Zuweisungen und Zuschüsse für Investitionsfördermaßnahmen.

## 2. Kassenmäßige Ausgaben der Gemeinden in Bayern seit 2018

Bruttoausgaben (1 000 Euro) – Ausgabearten	2018	2019	2020	2021	2022	2023	2024
Personalausgaben .....	8 749 845	9 244 585	9 811 379	10 135 308	10 561 326	11 444 847	12 309 528
Laufender Sachaufwand .....	6 529 250	7 029 119	7 149 652	7 407 202	7 775 305	8 619 552	9 304 810
Kreis- bzw. Bezirksamlage .....	6 235 184	6 562 059	6 984 361	7 174 578	7 686 768	8 314 336	8 849 252
Sonstige Ausgaben im Verwaltungshaushalt .....	11 896 433	12 465 852	12 838 894	13 596 689	13 766 077	15 513 231	16 130 458
Tilgung von Krediten .....	1 561 964	1 348 533	1 232 962	1 323 199	1 294 474	1 516 999	1 328 793
Ausgaben für Sachinvestitionen ...	7 004 440	8 065 363	8 712 752	8 665 131	8 798 044	9 832 118	10 317 849
Sonstige Ausgaben im Vermögenshaushalt .....	4 403 521	4 579 782	4 686 529	5 297 379	5 329 698	6 336 493	6 364 284
<b>Insgesamt</b>	<b>46 380 637</b>	<b>49 295 292</b>	<b>51 416 529</b>	<b>53 599 488</b>	<b>55 211 693</b>	<b>61 577 576</b>	<b>64 604 975</b>

Die Angaben über die Verschuldung des Staatshaushalts beruhen auf dem Schuldenstand jeweils zum Jahresende. Die Daten über die Verschuldung des Staatshaushalts wird in der Schuldenstatistik nachgewiesen.

### Schulden\* von Staat und Kommunen je Einwohner in Bayern seit 1994 in Euro je Einwohner

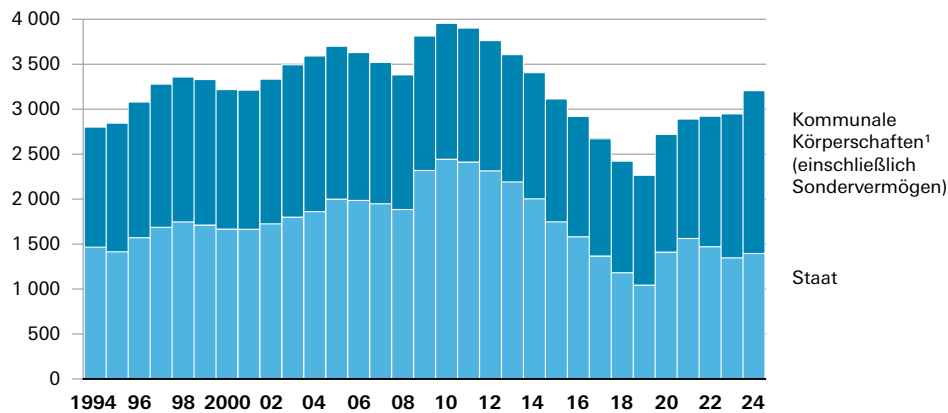

\* Fundierte Verschuldung (ohne Kassenkredite).  
 1 Ab 2000 ohne rechtlich selbständige Krankenhäuser.

### 3. Staatsverschuldung 2000, 2010 und seit 2020 nach Schuldenarten

Schuldenart	2000	2010	2020	2021	2022	2023	2024
	Millionen Euro	Millionen Euro	Millionen Euro	Millionen Euro	Millionen Euro	Millionen Euro	Millionen Euro
Schulden beim nicht-öffentlichen Bereich .....	17 964,4	29 146,1	17 773,6	19 817,6	18 893,1	17 217,7	17 539,2
davon Wertpapiersschulden .....	3 286,0	10 265,5	7 457,8	10 207,8	10 157,8	8 372,8	9 097,8
Schulden bei Kreditinstituten .....	14 120,1	13 549,5	7 413,3	6 397,3	5 815,1	5 440,9	4 933,9
Schulden bei sonstigen, nicht-öffentlichen Bereichen .....	558,3	5 331,1	2 902,4	3 212,4	2 920,1	3 404,0	3 507,5
Schulden beim öffentlichen Bereich .....	2 338,6	1 442,4	1 692,7	1 629,6	1 453,8	1 470,0	1 229,3
<b>Insgesamt</b>	<b>20 303,0</b>	<b>30 588,5</b>	<b>19 466,2</b>	<b>21 447,1</b>	<b>20 346,9</b>	<b>18 687,8</b>	<b>18 768,6</b>

Schulden beim nicht-öffentlichen Bereich: Einschl. Vorkriegsauslandsschulden; vor 2010: Kreditmarktschulden.

Schulden bei Kreditinstituten: Einschl. Schulden bei ausländischen Kreditinstituten; vor 2010: Schulden bei Banken und Sparkassen.

Schulden beim öffentlichen Bereich: Vor 2010: Schulden bei öffentlichen Haushalten.

Die Angaben über die Verschuldung der öffentlichen Körperschaften beruhen auf dem Schuldenstand jeweils zum Jahresende.

### Fundierte Verschuldung der Gemeinden und Gemeindeverbände in Bayern seit 1994 in Milliarden Euro

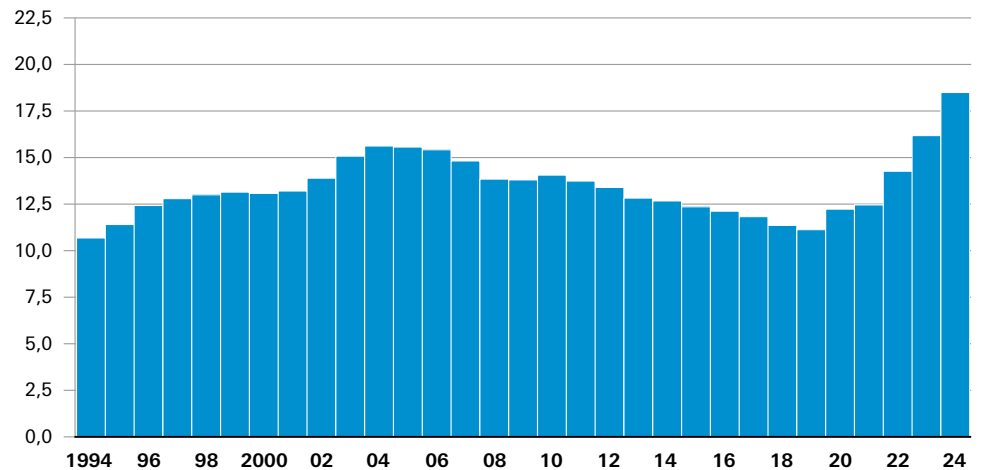

### 4. Kommunale Verschuldung 2023 und 2024 nach Körperschaftsgruppen und Gemeindegrößenklassen

Körperschaftsgruppe – Gemeindegrößenklasse	Schuldenstand am 31. Dezember					
	Kommunen zusammen			darunter Eigenbetriebe und Krankenhäuser mit kaufmännischem Rechnungswesen		
	2023	2024		2023	2024	
	Euro je Einwohner	Euro je Einwohner	Millionen Euro	Euro je Einwohner	Euro je Einwohner	Millionen Euro
<b>Kreisfreie Städte mit ... Einwohnern</b>						
200 000 oder mehr .....	3 443,1	4 084,9	9 496,9	778,0	755,9	1 757,3
100 000 bis unter 200 000 .....	1 491,7	1 609,5	1 078,7	705,5	702,7	470,9
50 000 bis unter 100 000 .....	1 447,3	1 561,5	823,4	594,7	623,1	328,6
unter 50 000 .....	1 184,7	1 252,0	489,3	183,9	191,5	74,8
<b>Zusammen</b>	<b>2 604,9</b>	<b>3 038,0</b>	<b>11 888,2</b>	<b>680,2</b>	<b>672,5</b>	<b>2 631,6</b>
<b>Kreisangehörige Gemeinden mit ... Einwohnern</b>						
20 000 oder mehr .....	973,5	1 051,6	1 450,8	352,1	385,9	532,3
10 000 bis unter 20 000 .....	1 021,1	1 131,2	2 432,4	219,8	250,2	538,1
5 000 bis unter 10 000 .....	866,1	965,8	2 244,4	79,5	90,8	210,9
3 000 bis unter 5 000 .....	764,1	861,6	1 412,9	20,8	22,9	37,6
1 000 bis unter 3 000 .....	771,1	844,1	1 411,1	9,2	8,9	14,8
unter 1 000 .....	979,1	998,1	123,2	119,3	–	–
<b>Zusammen</b>	<b>885,0</b>	<b>977,0</b>	<b>9 074,9</b>	<b>131,0</b>	<b>143,6</b>	<b>1 333,8</b>
Landkreise .....	189,1	214,8	1 995,1	6,7	8,9	82,6
Bezirke .....	4,7	24,8	327,5	1,5	1,3	17,6
<b>Gemeinden/Gemeindeverbände zusammen</b>	<b>1 530,4</b>	<b>1 763,8</b>	<b>23 285,7</b>	<b>299,3</b>	<b>307,9</b>	<b>4 065,6</b>
Zweckverbände .....	98,5	106,5	1 405,9	–	–	–
Verwaltungsgemeinschaften .....	42,4	44,0	90,0	–	–	–
<b>Insgesamt</b>	<b>1 635,5</b>	<b>1 877,1</b>	<b>24 781,6</b>	<b>299,3</b>	<b>307,9</b>	<b>4 065,6</b>

Schuldenstand: Schulden beim nicht-öffentlichen und öffentlichen Bereich einschließlich Kassenkredite.

Kommunen zusammen: Einschl. Eigenbetriebe und Krankenhäuser mit kaufmännischem Rechnungswesen.

Kommunen zusammen / Eigenbetriebe und Krankenhäuser mit kaufmännischem Rechnungswesen: Ohne rechtlich selbständige Krankenhäuser.

Zweckverbände: Ohne kaufmännisch buchende Zweckverbände.

### Nettoneuverschuldung der Gemeinden und Gemeindeverbände in Bayern seit 1994 in Milliarden Euro

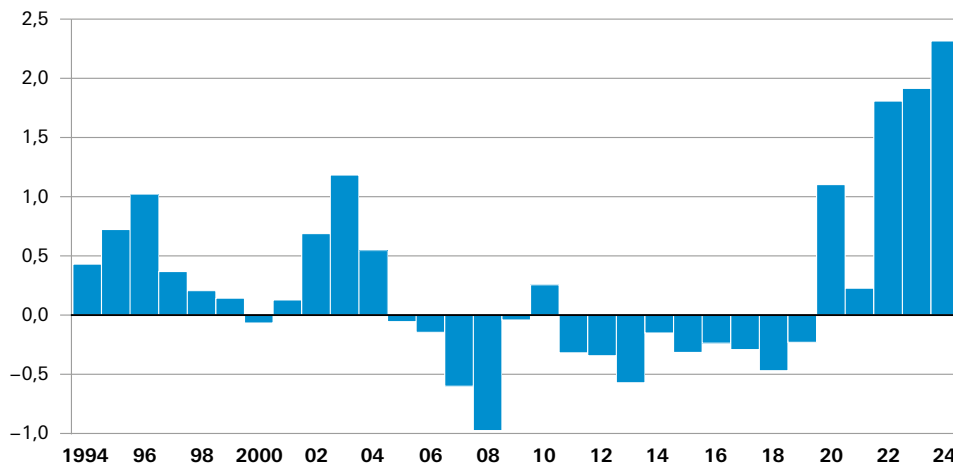

## 5. Kommunale Verschuldung 2024 nach Körperschaftsgruppen und Schuldenarten

Stand: 31. Dezember 2024

Schuldenart	Kreisfreie Städte	Kreisangehörige Gemeinden	Landkreise	Bezirke	Zweckverbände	Verwaltungs-gemeinschaften	Insgesamt
	Millionen Euro	Millionen Euro	Millionen Euro	Millionen Euro	Millionen Euro	Millionen Euro	Millionen Euro
Schulden beim nicht-öffentlichen Bereich .....	9 040,6	7 529,2	1 788,1	58,0	1 381,5	76,8	19 874,3
davon bei Kreditinstituten .....	7 896,4	7 526,5	1 786,0	53,9	785,1	76,8	18 124,7
beim sonstigen inländischen Bereich .....	691,4	2,6	2,0	4,2	–	–	700,2
beim sonstigen ausländischen Bereich .....	31,9	0,1	–	–	–	–	32,0
sonstige Schulden beim nicht-öffentlichen Bereich .....	421,0	–	–	–	596,5	–	1 017,4
Schulden beim öffentlichen Bereich .....	10,5	42,2	26,2	0,1	12,4	0,9	92,2
Kassenkredite .....	205,5	169,7	98,2	251,8	12,0	12,3	749,5
<b>Schulden beim nicht-öffentlichen und beim öffentlichen Bereich zusammen</b>	<b>9 256,6</b>	<b>7 741,1</b>	<b>1 912,5</b>	<b>309,9</b>	<b>1 405,9</b>	<b>90,0</b>	<b>20 716,0</b>
Schulden der Eigenbetriebe .....	2 631,6	1 333,8	32,8	13,3	–	–	4 011,5
Schulden der Krankenhäuser mit kaufmännischem Rechnungswesen .....	–	–	49,8	4,3	–	–	54,1
<b>Insgesamt</b>	<b>11 888,2</b>	<b>9 074,9</b>	<b>1 995,1</b>	<b>327,5</b>	<b>1 405,9</b>	<b>90,0</b>	<b>24 781,6</b>

Zweckverbände: Ohne kaufmännisch buchende Zweckverbände.

Schulden beim nicht-öffentlichen Bereich sowie beim öffentlichen Bereich: Ohne Kassenkredite.

Schulden der Krankenhäuser mit kaufmännischem Rechnungswesen: Ohne rechtlich selbständige Krankenhäuser.

## 6. Personal von Staat und Gemeinden/Gemeindeverbänden 2024 nach Aufgabenbereichen

Aufgabenbereich	Vollzeitbeschäftigte		davon		Teilzeitbeschäftigte	
	insgesamt	darunter männlich	Beamte und Richter	Arbeitnehmer	insgesamt	darunter männlich
<b>Staat</b>						
Politische Führung und zentrale Verwaltung .....	17 465	10 110	10 095	7 375	8 460	1 740
Öffentliche Sicherheit und Ordnung .....	36 975	28 485	33 375	3 600	7 305	1 870
Rechtsschutz .....	19 305	9 760	13 395	5 905	7 270	1 020
Finanzverwaltung .....	16 055	8 385	15 105	945	8 630	1 825
Bildung, Wissenschaft, Forschung und Kultur .....	98 760	48 070	71 035	27 720	102 145	19 270
darunter Hochschulen .....	32 085	20 310	10 835	21 245	26 675	10 245
Soziale Sicherung .....	1 450	650	870	580	970	110
Gesundheit, Sport und Erholung .....	3 410	1 730	1 065	2 345	2 275	490
Wohnungswesen und Raumordnung .....	2 635	2 145	1 985	650	905	500
Ernährung, Landwirtschaft und Forsten .....	3 825	2 470	2 510	1 315	3 345	1 195
Energie- und Wasserwirtschaft, Gewerbl. Dienstl. ....	2 115	1 670	740	1 380	915	325
Verkehrs- und Nachrichtenwesen .....	2 210	2 105	125	2 085	270	170
Wirtschaftsunternehmen .....	50	20	5	45	45	20
Übrige, einschließlich Sonderrechnungen .....	895	630	95	800	265	80
<b>Insgesamt</b>	<b>205 145</b>	<b>116 225</b>	<b>150 400</b>	<b>54 750</b>	<b>142 810</b>	<b>28 620</b>
<b>Gemeinden/Gemeindeverbände</b>						
Allgemeine Verwaltung .....	29 030	14 980	7 660	21 365	18 390	2 220
Öffentliche Sicherheit und Ordnung .....	13 015	8 040	5 270	7 745	5 620	905
Schulen .....	10 140	6 420	4 765	5 375	15 340	1 920
Wissenschaft, Forschung, Kultur .....	3 940	1 920	335	3 605	7 260	1 680
Soziale Sicherung .....	28 190	6 315	2 225	25 965	40 535	2 265
Gesundheit, Sport und Erholung .....	11 690	6 440	280	11 410	9 360	1 590
Bau- und Wohnungswesen, Verkehr .....	16 900	13 780	1 415	15 485	6 240	2 070
Öffentliche Einrichtungen .....	18 880	16 895	560	18 320	6 275	2 530
Verwaltung im weiteren Sinne zusammen .....	131 785	74 790	22 510	109 275	109 020	15 190
Wirtschaftsunternehmen .....	12 725	9 840	460	12 260	5 325	1 405
<b>Insgesamt</b>	<b>144 505</b>	<b>84 635</b>	<b>22 970</b>	<b>121 535</b>	<b>114 345</b>	<b>16 595</b>

Zahlen mit 5er-Rundung.

Teilzeitbeschäftigte: Mit weniger als der regelmäßigen Wochenarbeitszeit eines Vollzeitbeschäftigten sowie Altersteilzeitbeschäftigte.

Hochschulen: Einschl. Drittmittelkräfte.

Gemeinden/Gemeindeverbände: Ohne Zweckverbände und Verwaltungsgemeinschaften.

## 7. Personal der kommunalen Körperschaften 2024 nach Körperschaftsgruppen und Gemeindegrößenklassen

Stand: 30. Juni 2024

Körperschaftsgruppe – Gemeindegrößenklasse	Vollzeitbeschäftigte		Teilzeitbeschäftigte	Vollzeitbeschäftigte		Teilzeitbeschäftigte
	Beamte	Arbeitnehmer		Beamte	Arbeitnehmer	
	Anzahl	Anzahl	Anzahl	je 10 000 Einwohner	je 10 000 Einwohner	je 10 000 Einwohner
Kreisfreie Städte mit ... Einwohnern						
200 000 oder mehr .....	10 765	27 985	2 950	46	120	98
100 000 bis unter 200 000 .....	2 715	7 365	5 170	41	110	93
50 000 bis unter 100 000 .....	1 360	7 125	6 245	26	135	98
unter 50 000 .....	785	3 810	22 895	20	97	75
<b>Insgesamt</b>	<b>15 625</b>	<b>46 285</b>	<b>37 255</b>	<b>40</b>	<b>118</b>	<b>95</b>
Kreisangehörige Gemeinden mit ... Einwohnern						
20 000 oder mehr .....	735	9 790	8 345	5	71	60
10 000 bis unter 20 000 .....	835	13 820	13 595	4	64	63
5 000 bis unter 10 000 .....	855	12 615	13 600	4	54	59
3 000 bis unter 5 000 .....	625	7 175	8 565	4	44	52
unter 3 000 .....	435	5 735	9 000	2	32	50
<b>Insgesamt</b>	<b>3 480</b>	<b>49 135</b>	<b>53 105</b>	<b>4</b>	<b>53</b>	<b>57</b>
Landkreise .....	2 985	20 670	18 365	3	22	20
Bezirke .....	880	5 450	5 615	1	4	4
<b>Gemeinden/Gemeindeverbände zusammen</b>	<b>22 970</b>	<b>121 535</b>	<b>114 345</b>	<b>17</b>	<b>92</b>	<b>87</b>
Zweckverbände .....	255	6 745	6 955	–	5	5
Verwaltungsgemeinschaften .....	425	3 320	3 455	2	16	17
<b>Insgesamt</b>	<b>23 655</b>	<b>131 600</b>	<b>124 750</b>	<b>18</b>	<b>100</b>	<b>94</b>

Anzahl der Vollzeit- und Teilzeitbeschäftigten: Zahlen mit 5er-Rundung.

Teilzeitbeschäftigte: Mit weniger als der regelmäßigen Wochenarbeitszeit eines Vollzeitbeschäftigten sowie Altersteilzeitbeschäftigte.

Zweckverbände: Zweck-, Schul- und Berufsschul-, Wasser- und Bodenverbände.

## B. Einzelne Steuern, Besteuerungsgrundlagen

Den Ergebnissen der **Steuerstatistiken** liegen Datenlieferungen durch die Finanzverwaltung zugrunde, die im Bayerischen Landesamt für Statistik plausibilisiert und – unter Beachtung der Statistischen Geheimhaltung sowie des Steuergeheimnisses – statistisch ausgewertet werden.

Die **Lohn- und Einkommensteuerstatistik** erfasst alle unbeschränkt oder beschränkt steuerpflichtigen natürlichen Personen, die Einnahmen aus mindestens einer der steuerrechtlich unterschiedenen sieben Einkunftsarten haben. Berücksichtigt werden die Einkommensteuerveranlagungen sowie die Lohnsteuerbescheinigungen der nicht zur Einkommensteuer veranlagten Steuerpflichtigen. Aufgrund der zum 1. Januar 2009 eingeführten Abgeltungsteuer können ab 2010 nicht mehr alle Einkünfte aus Kapitalvermögen vollständig in der Statistik nachgewiesen werden. Einkünfte aus Kapitalvermögen werden seither in der Regel mit einem einheitlichen Steuersatz von 25 Prozent an der Quelle – also z. B. bei der Bank – besteuert und müssen nicht mehr von den Steuerpflichtigen in der jährlichen Einkommensteuererklärung angegeben werden.

Die Grundgesamtheit der **Statistik der Rentenbezugsmitteilungen** bilden alle Leistungen aus gesetzlicher, privater oder betrieblicher Rente, die im Grundsatz der Besteuerung unterliegen. Es handelt sich dabei v. a. um Altersrenten, Erwerbsminderungs-, Berufsunfähigkeits- und Hinterbliebenenrenten. Nicht einbezogen sind Renten, die steuerfrei oder nicht steuerbar sind (z. B. Leistungen aus der gesetzlichen Unfallversicherung). Ebenfalls nicht im Datenbestand enthalten sind Beamtenpensionen und Versorgungsleistungen aufgrund einer Direktzusage und aus einer Unterstützungskasse, da diese einkommensteuerlich zu Einkünften aus nichtselbstständiger Arbeit führen.

Die **Körperschaftsteuerstatistik** liefert Daten über die Einkommensbesteuerung der juristischen Personen.

In der **Gewerbesteuerstatistik** werden alle gewerblichen Unternehmen und Betriebsstätten erfasst, die in Bayern ansässig sind und deren Veranlagung zur Festsetzung eines Steuermessbetrags führte. Es handelt sich genau genommen um eine Gewerbesteuermessbetragsstatistik.

Die **Erbschaft- und Schenkungsteuerstatistik** weist alle steuerpflichtigen Erwerbe aus, für die aufgrund eines Erwerbs von Todes wegen oder einer Schenkung im Berichtsjahr Erbschaft- oder Schenkungsteuer festgesetzt wurde; hierbei kann jedoch der Zeitpunkt der Zuwendung um mehrere Jahre zurückliegen.

Die **Umsatzsteuerstatistik (Vorankmeldungen)** weist alle Unternehmen nach, die im Berichtsjahr monatlich oder vierteljährlich Umsatzsteuer-Voranmeldungen in Bayern abgaben und deren Umsatz aus Lieferungen und Leistungen (ohne Umsatzsteuer) über 22 000 Euro (bis einschließlich 2019: 17 500 Euro) betrug. Bei Unternehmen, die in mehreren wirtschaftlichen Bereichen tätig sind, erfolgt die wirtschaftszweigsystematische Zuordnung des Gesamtumsatzes entsprechend dem Schwerpunkt der wirtschaftlichen Tätigkeit. Die regionale Zuordnung des gesamten Unternehmensumsatzes einschließlich der Umsätze von Filialen, Betrieben, Zweigstellen und Tochterunternehmen erfolgt an dem für den Sitz der Geschäftsleitung zuständigen Finanzamt des Unternehmens.

## Gesamtbetrag der Einkünfte je Lohn- bzw. Einkommensteuerpflichtigen in den kreisfreien Städten und Landkreisen Bayerns 2021

Ergebnisse der Lohn- und Einkommensteuerstatistik

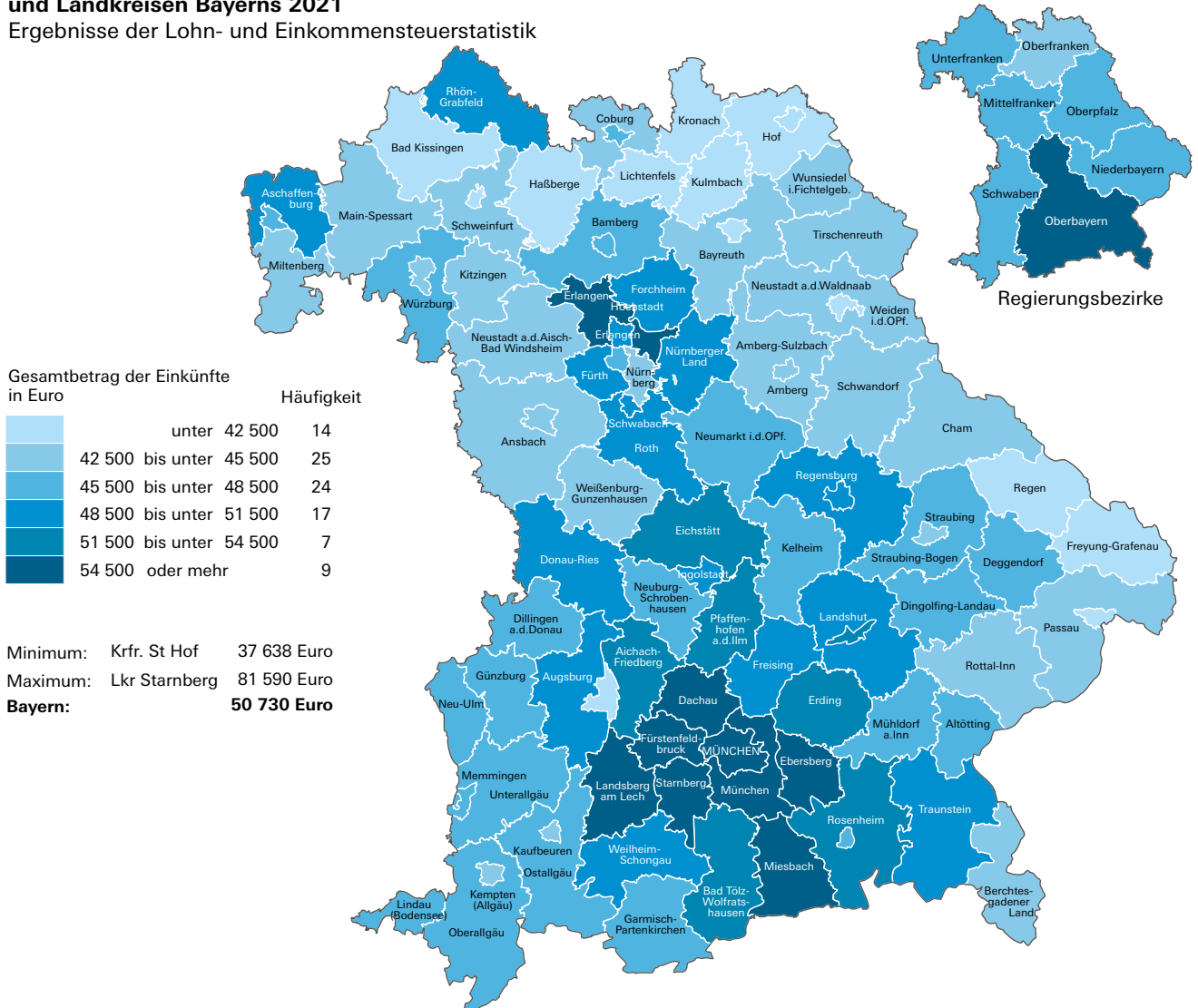

**Unbeschränkte Steuerpflicht** liegt vor, wenn sich bei natürlichen Personen der Wohnort oder gewöhnliche Aufenthalt bzw. bei juristischen Personen der Sitz der Geschäftsleitung im Inland befindet. Ist dies nicht der Fall, werden aber inländische Einkünfte bezogen, so liegt beschränkte Steuerpflicht vor.

In der Einkommensteuerstatistik ergibt sich **das zu versteuernde Einkommen** aus der Summe der zutreffenden Einkünfte aus Land- und Forstwirtschaft, Gewerbebetrieb, selbständiger Arbeit, nichtselbständiger Arbeit, Kapitalvermögen, Vermietung und Verpachtung sowie sonstigen Einkünften (z.B. Sozialversicherungsrenten, Spekulationsgewinne) unter Berücksichtigung von Hinzurechnungs- und Abzugsbeträgen (= Gesamtbetrag der Einkünfte), nach Abzug der Sonderausgaben und außergewöhnlichen Belastungen (= Einkommen) und anderer Freibeträge (= zu versteuerndes Einkommen). Bei den Einkünften aus Land- und Forstwirtschaft, Gewerbebetrieb und selbständiger Arbeit handelt es sich um den Gewinn, bei den übrigen vier Einkunftsarten um den Überschuss der Einnahmen über die Werbungskosten.

Die **Durchschnittssteuerbelastung** bezeichnet die Einkommensteuerbelastung im Verhältnis zum Gesamtbetrag der Einkünfte.

## 1. Unbeschränkt Lohn- und Einkommensteuerpflichtige 2021 nach dem Gesamtbetrag der Einkünfte (Größenklassen) und Regierungsbezirken

Regierungsbezirk — Gesamtbetrag der Einkünfte in Euro (Größenklassen)	Lohn- und Einkommensteuer- pflichtige	Gesamtbetrag der Einkünfte (GdE)	Durchschnittlicher GdE je Steuerpflichtigen	Zu versteuerndes Einkommen	Jahreslohn-/ festgesetzte Einkommensteuer	Durchschnitts- steuerbelastung
	Anzahl	Millionen Euro	Euro	Millionen Euro	Millionen Euro	%
Oberbayern .....	2 631 412	153 935,4	58 499	128 338,4	33 776,0	21,9
Niederbayern .....	655 297	29 979,6	45 750	24 543,6	5 105,0	17,0
Oberpfalz .....	585 680	27 019,2	46 133	22 079,3	4 652,1	17,2
Oberfranken .....	557 211	24 375,5	43 745	19 876,8	4 060,9	16,7
Mittelfranken .....	957 445	45 346,0	47 361	37 011,2	8 178,5	18,0
Unterfranken .....	696 357	31 703,0	45 527	25 873,1	5 504,4	17,4
Schwaben .....	1 017 078	47 851,9	47 048	39 248,3	8 455,0	17,7
<b>Bayern .....</b>	<b>7 100 480</b>	<b>360 210,6</b>	<b>50 730</b>	<b>296 970,6</b>	<b>69 732,0</b>	<b>19,4</b>
0 bis unter 5 000 .....	752 717	1 157,1	1 537	724,6	76,4	6,6
5 000 bis unter 10 000 .....	351 235	2 678,0	7 625	1 945,0	77,0	2,9
10 000 bis unter 15 000 .....	479 245	6 038,0	12 599	4 551,1	159,0	2,6
15 000 bis unter 20 000 .....	496 299	8 667,2	17 464	6 562,5	425,9	4,9
20 000 bis unter 25 000 .....	491 515	11 068,9	22 520	8 546,1	751,8	6,8
25 000 bis unter 30 000 .....	511 395	14 067,8	27 509	11 004,4	1 167,2	8,3
30 000 bis unter 35 000 .....	506 786	16 459,9	32 479	13 022,3	1 658,6	10,1
35 000 bis unter 50 000 .....	1 235 129	51 813,3	41 950	41 525,5	6 597,2	12,7
50 000 bis unter 125 000 .....	1 859 825	138 984,1	74 730	112 889,2	24 966,9	18,0
125 000 bis unter 250 000 .....	323 997	53 107,3	163 913	44 192,8	13 944,2	26,3
250 000 bis unter 500 000 .....	66 884	22 313,9	333 621	19 921,1	7 330,0	32,8
500 000 oder mehr .....	25 453	33 855,2	1 330 105	32 085,9	12 577,9	37,2

Lohn- und Einkommensteuerpflichtige: Zusammenveranlagte Ehepaare und Personen in eingetragenen Lebenspartnerschaften werden als ein Steuerpflichtiger gezählt.

Jahreslohn-/ festgesetzte Einkommensteuer: Für Fälle ohne Einkommensteuerveranlagung: Einbehaltene Lohnsteuer.

Durchschnittssteuerbelastung: Anteil der Lohn- und Einkommensteuer am Gesamtbetrag der Einkünfte.

### Unbeschränkt Lohn- und Einkommensteuerpflichtige, deren Gesamtbetrag der Einkünfte und deren festzusetzende Einkommensteuer in Bayern 2021 nach Größenklassen des Gesamtbetrags der Einkünfte in Prozent

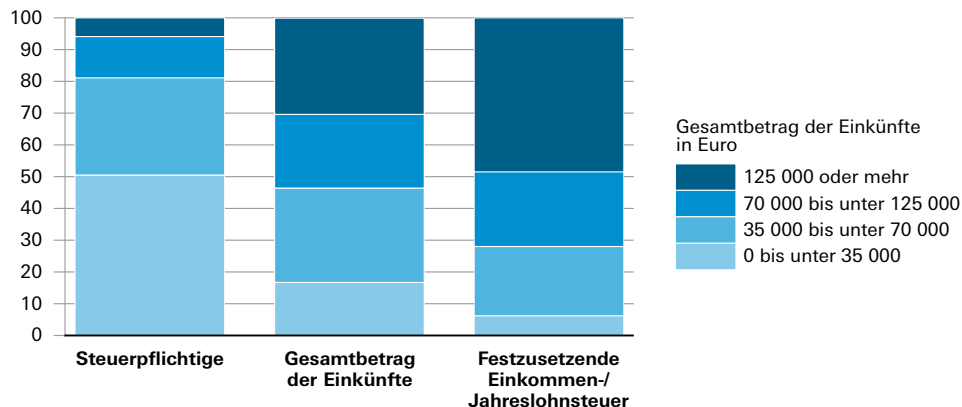

Die Rentenleistungen setzen sich aus Leistungen aus gesetzlicher, privater oder betrieblicher Rente zusammen, die gemäß § 22 Nr. 1 und 5 EStG der Besteuerung unterliegen. Beinhalten keine Leistungen gemäß der Besteuerungsansätze „steuerschädliche Verwendungen“ und „sonstige Besteuerungsnormen“.

### Anteile der Rentenbeziehenden im Alter von 65 Jahren oder älter in Bayern seit 2020 nach der Größenklasse der Summe der Rentenleistungen in Prozent

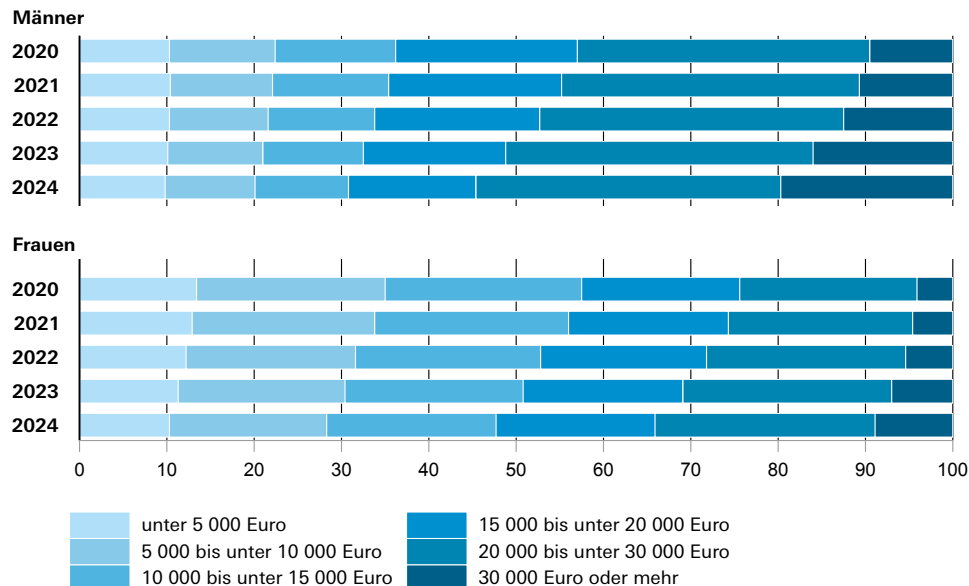

Das zu versteuernde Einkommen ergibt sich für die Körperschaftsteuerpflichtigen aus dem Gesamtbetrag der Einkünfte abzüglich Verlustvor- und -rückträgen sowie Freibeträge für bestimmte Körperschaften. Der Gesamtbetrag der Einkünfte wird aus dem Gewinn bzw. Verlust der Steuer- oder Handelsbilanz unter Berücksichtigung bestimmter Hinzurechnungs- und Abzugsbeträge errechnet.

## 2. Körperschaftsteuerpflichtige 2020 nach Wirtschaftsabschnitten

Nr. der Klassifikation	Wirtschaftsabschnitt	Gesamtbetrag der Einkünfte		Zu versteuerndes Einkommen		Festgesetzte Körperschaftsteuer	
		Anzahl	1 000 Euro	Anzahl	1 000 Euro	Anzahl	1 000 Euro
A	Land- und Forstwirtschaft, Fischerei .....	723	31 396	525	22 461	266	6 555
B	Bergbau und Gewinnung von Steinen und Erden .....	309	92 749	270	85 953	174	13 399
C	Verarbeitendes Gewerbe .....	19 640	6 854 581	16 109	6 058 088	8 944	1 750 726
D	Energieversorgung .....	3 580	512 781	2 571	494 885	1 511	109 090
E	Wasserversorgung; Abwasser- und Abfallentsorgung und Beseitigung von Umweltverschmutzungen .....	2 537	194 561	1 867	138 745	689	40 689
F	Baugewerbe .....	21 896	3 532 887	18 289	3 110 488	12 401	541 777
G	Handel; Instandhaltung und Reparatur von Kraftfahrzeugen ...	34 986	5 818 340	27 530	5 166 459	14 633	977 272
H	Verkehr und Lagerei .....	5 206	621 016	4 141	548 733	2 347	177 156
I	Gastgewerbe .....	7 718	- 17 123	5 699	- 88 843	2 307	55 548
J	Information und Kommunikation .....	18 400	1 888 930	14 931	1 298 428	7 110	421 086
K	Erbringung von Finanz- und Versicherungsdienstleistungen ...	19 264	11 558 370	16 356	9 393 462	7 630	1 811 563
L	Grundstücks- und Wohnungswesen .....	17 504	3 410 152	14 515	2 945 322	6 864	569 769
M	Erbringung von freiberuflichen, wissenschaftlichen und technischen Dienstleistungen .....	60 080	3 787 233	50 924	3 000 328	29 860	748 482
N	Erbringung von sonstigen wirtschaftlichen Dienstleistungen ...	13 093	523 797	10 446	379 427	5 287	185 114
P	Erziehung und Unterricht .....	2 205	19 858	1 489	3 105	642	12 344
Q	Gesundheits- und Sozialwesen .....	4 406	530 163	2 955	471 633	1 607	101 661
R	Kunst, Unterhaltung und Erholung .....	5 357	- 142 377	3 622	- 198 978	1 216	20 463
S	Erbringung von sonstigen Dienstleistungen .....	12 473	575 793	8 645	447 176	3 829	136 429
	Nicht zuordenbar .....	1 569	1 410 544	1 120	1 285 276	659	283 288
A – S	<b>Insgesamt</b>	<b>250 946</b>	<b>41 203 649</b>	<b>202 004</b>	<b>34 562 147</b>	<b>107 976</b>	<b>7 962 410</b>

Körperschaftsteuerpflichtige: Ohne Organgesellschaften.

Wirtschaftsabschnitt: Klassifikation der Wirtschaftszweige, Ausgabe 2008 (WZ 2008), Tiefengliederung für die Steuerstatistiken. Die Wirtschaftszweigschnitte O, T und U kommen in der Körperschaftsteuerstatistik nicht vor.

Nicht zuordenbar: Die Wirtschaftszweigangabe wird nur bei unbeschränkt Körperschaftsteuerpflichtigen geprüft.

Anzahl: Jeweils Anzahl der Körperschaftsteuerpflichtigen mit einem Gesamtbetrag der Einkünfte (positiv, negativ oder Null) bzw. mit zu versteuerndem Einkommen oder festgesetzter Körperschaftsteuer ungleich Null.

Der **Gewerbsteuerermessbetrag** ergibt sich nach Anwendung einer Steuermesszahl von 3,5 (bei Hausgewerbetreibenden: 1,96) Prozent auf den um den Freibetrag gekürzten und abgerundeten Gewerbeertrag. Bei natürlichen Personen/Personengesellschaften gilt ein Freibetrag von 24 500 Euro. Für bestimmte Körperschaften gilt ein Freibetrag von 5 000 Euro. – Der **Gewerbeertrag** wird je Gewerbesteuerpflichtigen auf 100 Euro abgerundet und ergibt sich aus dem Gewinn des Gewerbebetriebs, modifiziert um eine Reihe von Hinzurechnungen und Kürzungen gemäß Gewerbesteuergesetz.

## 3. Gewerbesteuerermessbeträge seit 2011 nach Regierungsbezirken

Regierungsbezirk	Gewerbesteuerermessbeträge									
	2011	2012	2013	2014	2015	2016	2017	2018	2019	2020
	Euro	Euro	Euro	Euro	Euro	Euro	Euro	Euro	Euro	Euro
Oberbayern .....	974 882 967	949 014 852	985 369 409	1 121 921 980	1 200 638 179	1 200 885 375	1 345 300 288	1 357 330 811	1 329 470 259	1 294 774 436
Niederbayern .....	176 187 400	169 708 894	166 035 537	190 629 402	192 222 376	197 978 808	214 493 839	203 977 009	196 579 482	195 803 498
Oberpfalz .....	136 180 201	136 967 165	134 530 185	176 686 007	174 346 074	170 061 562	185 301 637	184 339 010	207 613 404	213 269 246
Oberfranken .....	116 967 147	119 518 145	120 780 443	135 326 250	146 577 709	160 258 022	160 780 199	171 939 127	171 600 873	173 781 319
Mittelfranken .....	206 018 293	209 507 071	205 241 573	232 244 549	227 520 727	253 770 115	271 951 789	290 332 511	295 231 737	303 343 304
Unterfranken .....	137 477 190	147 057 603	137 615 138	160 028 364	159 367 213	172 652 263	195 755 429	182 601 088	175 821 030	199 823 571
Schwaben .....	202 207 445	212 104 488	224 938 500	248 841 069	268 153 771	280 402 722	298 927 865	318 342 895	304 207 999	331 521 637
<b>Bayern</b>	<b>1 949 920 642</b>	<b>1 943 878 218</b>	<b>1 974 510 786</b>	<b>2 265 677 621</b>	<b>2 368 826 048</b>	<b>2 436 008 868</b>	<b>2 672 511 045</b>	<b>2 708 862 451</b>	<b>2 680 524 784</b>	<b>2 712 317 010</b>

Gewerbesteuerermessbeträge: Ohne Organgesellschaften.

Der **steuerpflichtige Erwerb** ist die Bemessungsgrundlage der Erbschaft- und Schenkungsteuer. Er ergibt sich aus dem um die Verbindlichkeiten verminderten Vermögenswert (= Wert des Erwerbs) abzüglich sämtlicher Steuerbefreiungen/Freibeträge und ggf. zuzüglich von Vorerwerben. Für die Ermittlung der Steuer wird auf volle 100 Euro abgerundet.

### Unbeschränkt steuerpflichtige Erwerbe von Todes wegen und Schenkungen in Bayern seit 2014

#### Steuerfälle

in Tausend

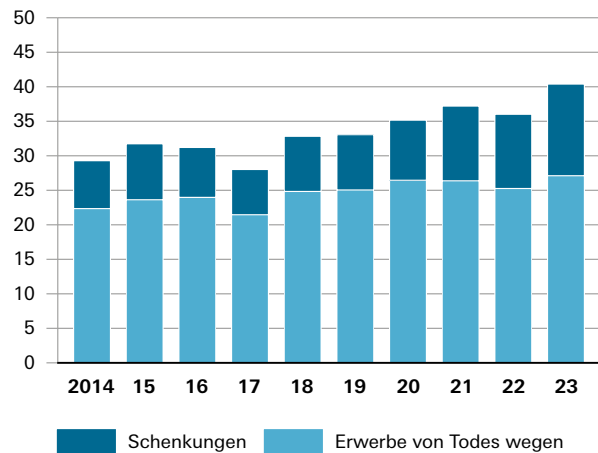

#### steuerpflichtiger Erwerb

in Milliarden Euro

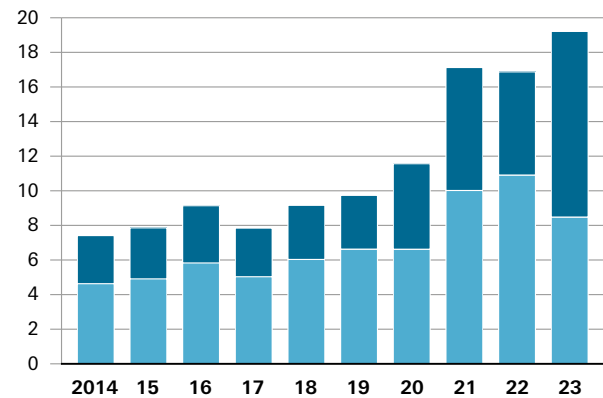

Die (Umsätze aus) Lieferungen und Leistungen können steuerpflichtig oder steuerfrei sein. Zu ihnen gehören insbesondere im Inland gegen Entgelt ausgeführte Lieferungen und sonstige Leistungen sowie der Eigenverbrauch im Inland.

Die Umsatzsteuervorauszahlung errechnet sich aus der geschuldeten Umsatzsteuer abzüglich abziehbarer Vorsteuer.

#### 4. Umsatzsteuerpflichtige, Lieferungen und Leistungen 2023 nach Wirtschaftsabschnitten und ausgewählten Wirtschaftsabteilungen

Nr. der Klassifikation	Wirtschaftsabschnitt – Wirtschaftsabteilung	Steuerpflichtige			Lieferungen und Leistungen			Umsatzsteuervorauszahlung
		Anzahl	Anteil in %	Veränderung gegenüber Vorjahr in %	Millionen Euro	Anteil in %	Veränderung gegenüber Vorjahr in %	Millionen Euro
A	Land- und Forstwirtschaft, Fischerei .....	25 912	4,4	7,7	11 614,7	0,7	10,9	49,2
B	Bergbau und Gewinnung von Steinen und Erden .....	447	0,1	- 6,3	2 110,1	0,1	- 2,8	114,3
C	Verarbeitendes Gewerbe .....	38 658	6,6	- 1,1	555 168,1	35,7	3,8	- 3 417,0
D	Energieversorgung .....	30 787	5,2	5,7	70 200,9	4,5	- 1,2	1 220,6
E	Wasserversorgung; Abwasser- und Abfallentsorgung und Beseitigung von Umweltverschmutzungen .....	2 564	0,4	1,0	9 003,3	0,6	- 6,5	44,9
F	Baugewerbe .....	65 204	11,1	0,6	88 882,4	5,7	4,1	5 431,8
41	Hochbau .....	5 069	0,9	- 1,7	23 944,4	1,5	- 4,9	1 857,6
42	Tiefbau .....	1 398	0,2	- 0,4	12 919,2	0,8	4,0	685,3
43	Vorbereitende Baustellenarbeiten, Bauinstallation und sonstiges Ausbaugewerbe .....	58 737	10,0	0,9	52 018,8	3,3	8,9	2 888,8
G	Handel; Instandhaltung und Reparatur von Kraftfahrzeugen ...	96 964	16,5	- 0,8	394 547,9	25,4	- 1,0	11 879,4
45	Handel mit Kraftfahrzeugen; Instandhaltung und Reparatur von Kraftfahrzeugen .....	19 630	3,3	0,6	54 449,5	3,5	10,4	1 115,6
46	Großhandel (ohne Handel mit Kraftfahrzeugen) .....	23 188	3,9	- 1,2	216 346,7	13,9	- 4,2	6 225,9
47	Einzelhandel (ohne Handel mit Kraftfahrzeugen) .....	54 146	9,2	- 1,1	123 751,7	8,0	0,3	4 537,9
H	Verkehr und Lagerei .....	15 785	2,7	- 0,3	37 030,4	2,4	- 2,7	1 469,2
I	Gastgewerbe .....	36 272	6,2	2,8	23 366,3	1,5	15,3	612,8
55	Beherbergung .....	9 382	1,6	1,3	9 574,2	0,6	15,4	88,0
56	Gastronomie .....	26 890	4,6	3,3	13 792,1	0,9	15,2	524,8
J	Information und Kommunikation .....	23 693	4,0	1,3	60 353,8	3,9	6,1	4 957,0
K	Erbringung von Finanz- und Versicherungsdienstleistungen .....	5 622	1,0	2,3	110 054,6	7,1	- 8,9	871,8
L	Grundstücks- und Wohnungswesen .....	57 702	9,8	1,5	28 561,6	1,8	- 4,1	1 780,9
M	Erbringung von freiberuflichen, wissenschaftlichen und technischen Dienstleistungen .....	83 825	14,2	0,5	63 446,7	4,1	4,2	6 426,5
N	Erbringung von sonstigen wirtschaftlichen Dienstleistungen ...	34 792	5,9	3,3	38 052,0	2,4	11,7	2 351,2
P	Erziehung und Unterricht .....	8 075	1,4	4,8	3 864,3	0,2	15,8	268,1
Q	Gesundheits- und Sozialwesen .....	9 418	1,6	2,1	35 166,7	2,3	15,7	265,6
R	Kunst, Unterhaltung und Erholung .....	16 776	2,8	5,4	8 629,1	0,6	10,9	434,3
S	Erbringung von sonstigen Dienstleistungen .....	36 727	6,2	2,1	13 215,8	0,9	4,4	863,3
<b>A – S</b>	<b>Insgesamt</b>	<b>589 223</b>	<b>100</b>	<b>1,5</b>	<b>1 553 268,7</b>	<b>100</b>	<b>1,7</b>	<b>35 624,0</b>

Wirtschaftsabschnitt, Wirtschaftsabteilung: Klassifikation der Wirtschaftszweige, Ausgabe 2008 (WZ 2008), Tiefengliederung für die Steuerstatistiken.

Steuerpflichtige: Steuerpflichtige, deren Lieferungen und Leistungen mehr als 22 000 Euro betragen.

Lieferungen und Leistungen: Ohne Umsatzsteuer.

### Anteile der Umsatzsteuerpflichtigen und deren Lieferungen und Leistungen in Bayern 2023 nach Wirtschaftsabschnitten (WZ 2008) in Prozent

